盛京時報
The Shengching Shihpao
(大正十三年三月十九日)
休刊…中日大祭禮拜日
陰曆…二月十日
發行人兼編輯人　菊池貞二
印刷人　宮川貫作
發行所　奉天大西門外　盛京時報社

時刻表

論說

清帝出洋(丙)

近日外間盛傳淸室宣統帝。有出洋留學之說。凡淸室各遺老。多有措助學費之舉。其扈從人員。聞已粗定。此事如果屬實。眞令吾人不勝今昔之感矣。前乎此。有英太子巡視殖民地之舉。昨今復有日本皇儲見學歐洲之遊。日英。地球東西二强國也。儲君出遊。爲特別之盛典。艦影所及。備受歡迎。自國之領土無論矣。即任至一友邦。其所以盡東道之儀者。鋪敷盛矣。受其歡迎者。固可以陷躋滿志。即其本國人民。覩此盛況。亦莫不興高彩烈。似沐休榮焉。不知宣統帝出洋之後。其感慨奚似。國民之感想。又奚似也。雖然。日英强國也。其皇室有無上之尊榮。其外遊也。處處皆帶有豪强的色彩。國家的聲勢。至若宣統帝之出遊。特一讓國之廢君耳。無權。無勢。無國民以作聲威。焉能與日英儲君相提並論哉。雖然吾人因之而有感矣。日英儲君。不必賢于宣統。若較三少年之聰明智慧。正不知孰爲優孰爲劣也。只以境遇之懸殊。而王孫遂有路隅之泣。豈宣統眞不如日英儲君乎。且同一外遊。吾人平心而論。寧同情於宣統之留學。至若日英儲君之外遊。特誇示國威之一端耳。其有戲劇小說意味之能動人感情者。宣統帝之出洋是矣。

淸室入關二百七十餘年。歷十帝。無一昏庸者。其家法然也。政治之得失。姑不具論。至其光大中國之文化。保存中國之書籍。在滿族皇帝。且不多觀。此其大功也。宣統此次留學。於帝王之學。固已視之淡然。其所酷嗜者。實在文學美術之學。他日歸來。亦猶爾祖宗之貢献中國者。出其所學。以貢献于新中國。眞千古之佳話也。深願淸室三致意焉。幸勿使治帝王學。徒招人忌也。

滑走船之發明(傲)

誰謂華人無發明之才耶。古製指南車者。華人也。始創印刷術者。亦吾華人也。希臘羅馬之民。當仍未能脫離蠻族範圍時。文華燦然。典章盡備者。豈非吾中國耶。胡爲多讓西方人士乎。惟其所以不顯者。蓋以久受崇蔽之故耳。質而言之。上下四千年。中國人士腦筋。莫不爲文字魔力之所魅。溺性理之說于前。耽考證之學于後。陶然如醉。不復知人間有科學發明之事焉。中國人對于西歐科學。若能潛心研究。必當另開生面。或有所發明。固所不憚斷言者也。若留學巴黎飛行機製造所之吳蜀奇氏。及比國飛行學校畢業之廖氏。此次發明一種水面滑走船。蓋其見端耳。考其構造。似以飛機推進機。利用諸舟船者歟。按長江上游。急湍奔流。加以暗礁四伏。行舟異常困難。僅用竹纜曳之。故若有類似飛機之一種水面滑走船。則直是長江上游用之理想的船舟也。此種新發明。倘能成功。三峽之險。已不復足奪舟客之膽焉。

列寧安然無恙(傲)

莫斯科劇場再開矣。彼得魯克勒特亦歸靜謐矣。轟轟烈烈。一時聳動世界觀聽之俄國反過激派運動。如火如荼。竟乃銷滅于無聲無臭之間焉。想列寧杜魯基等。爲勞農俄國前途。其亦引滿以賀無恙乎。由一面觀之。俄國此次騷亂。實爲列寧政府之試金石。亦係一種不信任投票。而其結果。列寧與杜魯基獲得優秀分數。從容及第。一番勝利。又復歸勞農政府掌握矣。蓋民間對于勞農政府之輿情。尙未泯之證也。然過激派政府。自經此一亂以後。不但毫不因之惹起動搖。或反將益臻鞏固矣。要之。過激政治。究竟良否之試驗。非三五年所能決定也。

倫敦之德國賠款會議續紀(續)

▲七日倫敦電　大會已告終。協約國已拒絕德國之答案。決議施行在巴黎議決之懲戒方法。大會散後。即發出電報。命軍事行動應於明日開始。占領地內新稅制定星期四日實行。德代表將於明日午後二時啓程回國。

十一日柏林電　國會外交委員會討論倫敦賠償大會事。雖極守秘密。但據有關係之報紙云。今日集議之接。德國之報紙謂德國之抗議。並非最後之通牒。特爲一種建議而已。並自認喀格勃萊報(德國之報紙)所云協約國之要求爲不可能與必須拒絕者。實過分之談也云云。

而德國某報則云協約國致德國委員之通牒殊不足使德人承認巴黎之要求。德人以爲協約國此種制裁。並不能生何等效力。喬治首相之復辭。已大受反對。喬治謂德國當單獨負戰事之責任之一語。尤爲德國所有新舊政黨機關報所不承認。但德國仍暫時一面容忍。以防不能與協約國談判。

佰林報謂喬治答覆均一種矯情奪理之詞。而德國之答案實存有一種遠大之見。

德意志報謂喬治所云有强健之德意志始可保歐洲之和平一語尙有可稱。而其他之辭實不足顧也。

阜爾報以爲德國政府當極力阻止此種制裁之實行。俾以後德國。再有協議時不至更肯困難。

在倫敦之德國委員謂在德國政府未

德國代表。以最後之通牒。謂德國之抗議。爲不可容受協約各國。頗與德國討論。德國究願擇行何種條件而。決不容德國條件。于本身有所更改云。德國報紙全體認爲似此情形。實與人過於難堪。有謂協約國汲汲强迫德國於最短期限內。答覆者蓋喬治與普利安之詭計。欲于哈定氏正式就職以前。將此問題解決耳。而英法之間。所以能同意者。蓋已有協商法助英于梅索波推米之案。與非洲之案。故英助法于對德之要求。然現對俄問題。諸未解決。各國在俄利益。多未穩固。欲爲一次最終之經濟問題解決。今尙非其時。且德國決不願意于賠償二千二百六十萬萬馬克之外。復于德國出口貨上。抽若干不定量之稅收。德國朝野一致。無論如何皆不承認。此項苛斂云。

又倫敦之報告則謂在前二十四點鐘以內。大局殊有變動。而英國之報紙。及巴黎報紙。僅討論軍備未及其他。或者雙方擇讓學家。可求一

特色。爲史丁氏痛斥政府對外政策無一定目的。史氏爲新日耳曼重要人物之一。聞西門士博士答語中。有雖欲樂受史氏之謀。但渠非史氏之僚屬等語

十一日倫敦電　追索德國賠款案。規定以進口德貨欵一部分。移充德國賠欵。今已由財政大臣張伯倫提交下院。並稱希望星期二日開二讀會。從速通過之。

▲德報對賠款會議之論評　法國報紙、盛稱喬治首相答覆德國抗議之得當。謂德人聞喬治之言。頗爲驚

有決定之指令以前。不願將此情形通知各外國報紙使之登載。倫敦報告謂倫敦會議第二次開會時。西蒙所持之冷靜態度。答覆之迅速。及其指摘喬治之誤會殊引起英國人之劇烈之感覺。而是日美國一通員拍電則云。倫敦之輿論。以爲德意志已爲一種誠實意志所感動。而離合意云。

德國倫特許報日。吾人當以堅決之態度冷靜之頭腦。反對吾人所不能實行之事云。

德國報紙又載。英首相喬治。已致

正當免去困難之方法。全巴黎日報則稱喬治之演說。主張致通牒于德國。並謂通牒應說明法國魚雷艦已預備聯合英國艦隊封鎖漢堡云。至于普通人民方面如柏林証券交易所爲仍談項問題。不日當可妥決。而市面仍舊堅定價值亦大有進步。蓋以一般之感想協約國必不願將談判破裂云云。(未完)

汽車上之法國大總統

(圖中左爲大總統密爾蘭氏右爲外務總長)

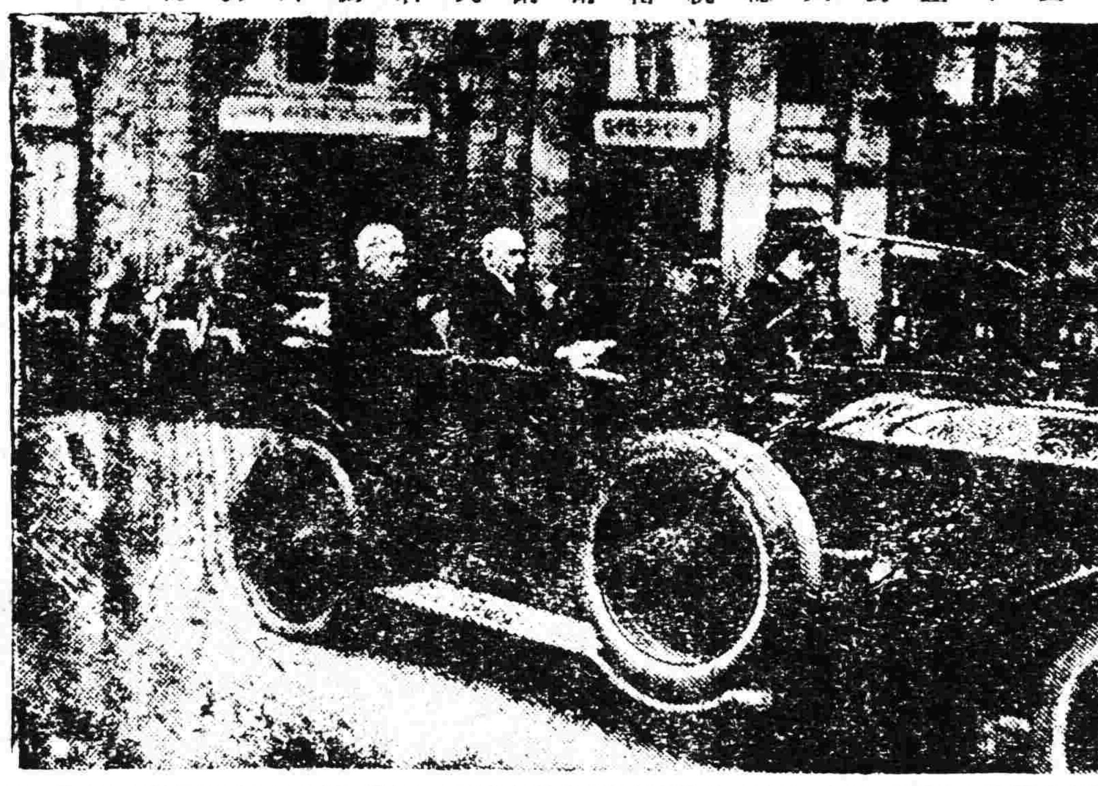

美國新總統之外交政策(續)

(日本外交時報所論)

至所謂新國際聯合者。以(一)以國際仲裁裁判所爲中心。(二)制定對于特殊場合中。特殊的威嚇世界平和之國際法。(三)設置關于侵害國際公法及條約之國際裁判所三者爲主眼。其常設本部。則設立於仲裁裁判所所在地之海牙。加盟之國。各派全權代表一人。常駐其地。會無大小。各爲一票。當甲乙兩國不能解決其紛爭之際。則本部對此兩國。要求其於仲裁裁判未終了以前。不得有敵對的行爲。並定一定之期限。徵集關係國之主張。而其決定。則不備有一切具體的武力機關。乃僅以道義的壓力。支持國際間之平和。哈氏就任之後。當即努力于邀集國集會議。勸誘各國之參加。業爲已定之事實。

美國對于哈丁之新國際聯合。雖謂爲不與國際聯主相交錯。實則哈氏主張之新聯合。乃由于國際聯盟規約第十條所載。(聯盟國尊重聯盟各國之領土保全及現在之政治的獨立。且對于外部之侵略則約相擁護。至當有侵略或脅威與危險發生之際。則聯盟理事會具有履行本條之義務)之規定。將使美國以鎖定國外紛爭之故。而加重其軍事上之負擔。又以美國議會所有宣戰權之一部。亦將爲國際聯盟所擴奪。其結果必至喪失其一部分之主權。故美國力爲排斥。而組織不損害美國主權。且能絕對保留動上自國之自由與決定之國際聯合。以支持世界之平和。美國此種主張與希望。雖具有相當之理由。且不乏可以表示同意之點。然新國際聯與國際聯盟有合者。必爲未加入于國際聯盟之國。不易融合之處。蓋加盟於新國際聯或爲退出國際聯盟之國。而以現在之形勢觀之。已加入于國際聯盟之歐洲各國。是否能放棄其以歐洲爲主體而組織之國際聯盟。轉而加入于以美國爲主體之國際聯合。頗爲疑問。故其結果。除各國能發揮其互讓之精神外。則所謂新國際聯合者。恐將入于與國際聯盟對立之狀態。自大之美國國民。對于哈丁氏將以組織國際聯合爲目的而邀開國際會議之效力。恐終不免有悲觀的觀察之狀態也。

駐赤俄一週年紀(續)

後兩星期之間。竟未見發熱。身體亦似略強。可下床暫行散步。一日忽傳予赴審。予乃赴事務所候訊。旣至。則檢事與東洋局長並立。其中見予病容大驚。乃向予曰。「君若立誓不逃。則可釋君出獄」。予暫決不再逃。而一黑髮青年。忽入室向予爲禮曰。「吾乃戸泉氏也」。予始知彼即本願寺留學生予戸泉氏一時萬感交集瞪目相視者久之。于是檢事乃廹戸泉氏。書一證書。設予明願對予負完全責任。戸泉氏如命立即書與之而予保釋事定矣(未完)

紀事短篇　琴緣(五)

余友姓闞。名以忠。本邑人也。世居城西。祖父皆業儒。闞氏爲此間著姓。而闞君一家。尤有聲於鄉。君之先世皆顯達。饒資產。至君而家中落。君幼而喪父。父死時。君相依以居者。惟一母及一弟耳。母爲君之繼母。非生君者。君生母已先父死。其弟即繼母所出也。君性孝友。尙任俠。外柔而內剛。視其狀。恂恂然若處子。而其實氣雄萬夫。不可羈靮。幼年時。即懷抱奇志。不屑爲帖括業。專究心于經史諸子兵家之學。下及琴棋書畫。金石雕刻。亦皆博綜兼通。而琴尤爲所長。然憤時嫉俗之念太盛。往往流於偏激。每談及晚近風俗日下。舉世不識道德二字。輒扼腕奸呼。目眥怒欲裂。故生平擇交甚嚴。落落不苟合。此地引爲知己者。惟余一人。其他皆泛泛尋常交也。年旣長。娶某氏爲妻。未踰年即死。君不復娶。祇納一妾以事母。而母性則奇烈。君常爲母所憎。世俗婦人之見。鍾愛幼子。况其弟爲母所出。益不能無所軒輊。及君不習帖括。不肯試于有司。弟則爲之。世俗最重科名。婦人尤甚。弟未弱冠。即博得青衿。歸耀鄉里。君則布衣如故。因是而憎君益甚。母性善怒。每怒。必以巨鞭鞭人。雖至親若子婦。亦不少惜。暗嗚叱咤。無敢近者。君累受鞭朴。均笑顏受之。俟母怒稍霽。始婉辭規勸。勸則母復怒。怒則復繼以鞭朴。以爲常。君妻初亦不得母歡。惡感而卒。及妾歸。母鞭之益酷。妾本寒家女。色與德俱麗。知詩識禮能文章。求婚者絡繹。皆拒之。獨素耳君名。願爲妾。有以母姓悍怒告者。妾亦不懼。旣歸。日受鞭笞。體無完膚。常知怡無怨色。初母之鞭妾也。君必厲聲責妾罪。助鞭之。母怒亦稍解。然母怒與俱進。其後君雖助鞭妾。亦不足以釋母怒矣。然妾體素羸弱。不足以支夏楚。泣語君曰。妾不職。常觸母怒。罪宜死。今請死于君前。妾死而母子安。妾心亦慰。君止之曰。母性善怒。不自今始。皆由余不孝所致。奚涉于卿。宜竭誠事母。終有釋怒日。徒死奚益。妾沸泣受教。由是侍母益謹。距君家半里許。有古刹一。曰蓮花庵。爲君先世醵資所築。其地頗幽雅。君幼時曾讀書于此。庵後院。地甚廣。百卉俱備。而汲水則甚艱。(未完)

廣告

滿鐵定期船 大連出帆廣告

青島上海行　榊丸　三月二十日正午開航上海行
上海行　神戶丸　三月廿四日正午開航青島上海行
▲以上兩船均設有船內無線電信局
滿鐵埠頭事務所

海運課
寄荷取扱　丸二商會
大連監部通二丁目
(電話二六四〇、一八五五)

日本郵船會社 大連出帆

開往　太沽牛莊行「濟州丸」三月廿七日
開往　門司神戶行「竹島丸」三月廿六日
代理店　三井洋行大連支店
乘船票　由本出張所自賣如有坐客請至本所購買　電話四六二〇、〇一

廣告

敬慮執事人鄒瑞符因櫃事自爲不利於今正月一已竟出號嗣後相契家人摘借等事於小號無涉。此聲明
遼中縣萬興當

南滿公司

奉天小西關
各樣煤炭一概俱全
電話二一五六、二一六番

聞

不孝合槃等罪孽深重不自殞滅禍延
顯考
清封通奉大夫二品封典原任南樂縣教諭選授寶河縣知縣
農府君痛于夏曆庚申年十月初三日申時壽終正寢距生于咸豐辛酉年十二月十日已時享壽六十歲不孝會榮供職吉林哈爾濱回籍不孝會次開病辭職在家奉養均侍湯藥孝會榮在即日遵禮成服親視含殮于夏歷辛酉年三月初二日祖塋之次系保護擇于夏歷辛酉年
二月廿七日開弔
廿八日成主
廿九日修經
三月初一日發引
初二日安塋
鄉寅年友世誼
仰稱
光榮歿存均感
哀子張會榮泣血稽顙
齊期孫英謙泣稽首
如蒙賜唁請寄瀋州衛家胡同或交哈爾濱警察總管理處收

上海 東亞同文書院中華學生部招生廣告

主旨　本院設立滬上已二十年卒業日本學生一千三百餘成績夙著于去年九月開辦中華學生部教授中國學生高等實業專門學科前生及卒業生受同等之待遇

修學年限　豫科一年本科四年豫科專授日英文兼補修必需科文

學費　免收學費暫定每月徵收膳宿費六元院酌定樣式隨時代製照價收費全五年約計一百二十元學用品皆須自備約計每年廿五元)

資格　以中等以上學校畢業者爲合格

報名手續　凡有志願學者須依照中國教育部所定東亞同文書院中華學生部章程入學須知及教育廳或省長公署之教育科(但在北京由京師學務局)選送者免入學試驗此項志願書務于三月三十一日以前呈報各該管官廳請求選送(如欲直接向本院報名投考者須於四月十五日以前可徑行報名候本院定期試驗科目爲華文英文算學三科)

名額　五十名

注意　本院備有東亞同文書院中華學生部章程入學須知及中國學生入學辦法以及入學志願書用紙等印刷品可向上列中國各官署或日本各領事館索閱或函達上海徐家匯虹橋路志院中華學生部索取亦可

聲明更換圖章廣告

奉天小南關振興達煤廠與撫順蛇窩屯振興通和記原屬達號落因今正清理賬目將奉天振興達歸天寶和記督理改爲振興達和記名雖仍舊其實與振興通和記脫離關係振興通和記改爲振興通一切權利歸張東陞劉向辰二人督理其餘概無干涉之必要並一切圖章均換新式由此之後再有舊式圖章發生概作無效
撫順蛇窩振興通經理　張東陞　劉向辰　同啓

北滿日報出版廣告

啓者本報准於三月二十日出版每日暫刊一大張(將來尙大增篇幅)月價現大洋七角無論購閱或登廣告及願充訪員抑能代派者請先期通信可也此布
長春租界中央通十號
北滿日報社
電話　三六三番　九八二番　一一六五番　五五番

請看懷德縣公主嶺保衛團董蓋福堂違法勒贓行爲惡劣之廣告

玆有公主嶺獾子洞屯保董蓋福堂綽號三閻王　伊於數年前曾充保董濫用職權敲詐鄉愚被其害者指不勝屈後因交通胡匪槍斃李秀案發被捕入獄險遭極刑詎乃百般運動始得倖脫法網不料歸家未久尤復運動得充保董爲彼之計旣經此番教訓自應痛悔前非以免法辦不意任事未幾故態復萌竟于去歲秋間勾通清鄉偵緝員劉貢九擅將馴北張姓富戶以私吸鴉片等情勒賍至達七百餘元之鉅後有侯姓不平擬赴縣控該保董乃復託人關說賄侯以欵始爲平和無事以此保董實爲一方之害敬登報端以彰其惡
懷德縣公主嶺　張則鳴　李如仇　等啓

恭頌吉林勦匪總司令闞公子珍待兵有方愛民如子之德政

吉林剿匪總司令闞公子珍自赴東陲剿匪以來督率軍士非常整肅對於商民公買公賣秋毫無犯進山勦捕勤苦耐勞稜械獻誠日奏凱歌一般號衆小醜莫不聞風喪胆以故東邊匪患大見肅清所有商民均得享高枕無憂之幸福尤可感者舊歷冬間因西山炮手隊長王九江縱兵殃民等情被寧邑紳民公同告發闞公忿恨異常立將該隊長調坡訊明依法槍斃更有炮手連長槃發在本邑號仁鄉一帶掠奪槍枝財物亦被闞公查知電令寧安縣署護送到坡嚴加懲辦以靜地面而慰人心若闞公者眞可謂待兵有方愛民如子者矣紳民等感此厚恩無可酬報特登報端藉鳴盛德
寧安縣衆紳民公頌

奉天 錦全昌新到 夏布 曲綢 廣告

本號山西省歷年由四川魯山發直魯京津營口哈濱銷售因近年提倡國貨泳禧獨一創辦頂上夏布曲綢　批發寄售同昌店同義合盛銷　如蒙賜顧請到小西關成泰永院內本號亦歡迎銷售

分號

新華洗染公司　鼓樓南
新彩華洗染公司　教育廳南邊
老彩華洗染公司謹啓　鐘樓南英美煙捲公司南間壁　老彩華中國電話四百九十八號

西法機器洗染公司廣告

本公司久在上海總遞驗名　分設於奉特派到　最優等西法洗染名師專片上等顏料化學配合精染綢緞　紗羅呢絨羽毛哈拉嗶嘰無論整疋零碎衣服均可退舊染新色光特別鮮艷比衆大不相同且能退去深色改染淺色于綢身無絲毫之損傷更能巧去油漬　不走原色兼洗中西洋服大氅毡毯毛毯用機器揀洗與新製無異並洗各樣旱傘各　種草帽與各種皮張使之塵垢盡去潔白如新本公司今　又由上洋派到最優等洗染名師特別加快限日取貨決不致悞

招生廣告

	日語本科	日語專科
招生額數	五十名	同上
科目	日語　漢文　算術　簿記　商事要項　法政經濟	日語
卒業	二年卒業但入奉天南滿中學堂其餘日本各種中等程度之學校者修業一年之後本校向各該校特爲介紹	一年
教授時間	晝間每日六點鐘	每星期十點
開學	陽曆四月六號	同上
學費	每月金壹圓五角　入學之時納贄壹圓	同上
入學資格	高等小學卒業以上及有同等學力者	十六歲以上者
報名期	三月二十五號止	
第一期卒業生職業	(銀行三名會社七名商業會議所一名中國役署翻譯一名中國會社一名中國小學校日語教員一名洋行一名入日本學校者二名中國軍署一名本校事務員一名賦閑者一名　共二十名)	

奉天外國語學校
址　奉天小西關赤十字會病院前新修樓房

王文華被川人暗殺 (十七日發 上海專電)

▲在一品香旅館門口
▲與犯賀永安已逃逸 ▲據聞確含政治意味

黔軍總司令王文華昨日(十六)夜晚訪友人于租界之一品香旅館已而告辭退去甫在該館門口突被旅居該館之川人賀永安槍刺身死人犯逃匿杳如黃鶴據王氏友人云彼爲王伯群之胞弟亦係劉顯世之親戚年僅三十有三實爲貴州軍界重要人物前在四川方面異常活躍及至在川黔軍昨年失敗下江來滬籌劃策後圖遂被川系之所惡亦爲現在黔軍總司令盧燾之所警戒是項此以暗殺確爲政治的目的絕無疑義並聞王氏遺族現已發表懸賞三萬元索捕人犯

奉張請備裁兵經費 (十七日發 北京專電)

▲即所以反對裁兵

張作霖電致中央略云裁兵固無不可但須先備相當經費否則恐難實行

英俄通商協約調印 (十七日發 東京專電)

據倫敦十六日電云英俄通商協約已于本日(十六日)調印

美對太平洋海軍策 (十八日發 東京專電)

美總統哈亭氏現與顧問籌劃太平洋沿岸海軍根據地及防備之大計畫商議以太平洋艦隊爲海軍主力一案該艦隊司令長官一席當由現任大西洋艦隊司令長官威爾遜提督調任實係威脅日本

自治行政會議近訊 (十七日發 北京專電)

據府中消息云討論地方自治問題之行政會議各省代表已有三分之二以上到京當于下月上旬開會

赤塔總理力闢謠言 (十五日發 海參崴來電)

▲願人民勿輕信日本援助謝軍

赤塔電云赤塔總理兼外長克蘭斯諾卡夫現向沿海州一帶人民頒發布告力勸人民勿得輕信一種流言謂謝米諾夫所屬殘部行將以日本之援助預備與俄人開戰蓋此項謠傳純係一種挑撥作用以妨礙憲法會議之進行並以與起俄日兩國間之惡感須知日本並無予謝米諾夫以援助之意志云云

美致巴國通牒內容 (十五日發 華盛頓來電)

美國國務院現向巴拏馬致一通牒聲明從前大理院長華德關于巴拏馬與哥斯達黎加所決定之仲裁案應即完全照案實行據外交家解釋此事謂按照一九一五年所締條約巴拏馬與哥斯達黎加曾承認將兩國爭端提交美國仲裁並表示其意見國務院所發此項通牒係打破國際聯盟會或從中干涉此事

院外團大會之搗亂 (十七日發 東京專電)

本日(十七日)憲政會院外團關于滿鐵問題之內閣彈劾演說會正在進行之際突有政友會壯士十數名均携木棒由會場衆人中躍上演台妨礙演說打毀演壇大有落花流水之概

又電云本日(十七日)東京數團體聯合擁護內閣講演懇親大會到會者計數萬名或携木劍或綴紅白袖帶其一種淒慘之氣咄咄逼人

又電云赤阪山王台憲政會院外團大會開幕早有淒氣逼人勢遂致擲石投木大形搗亂被押留者計十數名日比谷公園政友會院外團大會亦被警官強制解散發生紛亂是日警視廳配置警官共計二千餘名其取締均爲公平

德投票區發生暴動 (十五日發 倫敦來電)

波人對于德國之反抗運動深恐其在上西利西亞三月二十日開投票大會時激起擾亂秩序之舉動現觀路透電柏林訪員接(哥尼瑞德)來電此事已哥奈明其不壓畝電內稱有一德國投票區域警察長已被槍擊同時並將英

長春益通商業銀行發給股利紅利通告

法官吏查情追逐該匪又將投東匪域警察與竇誦人已在衛源等處之地方發生一次衝突死傷人數不少

政友會幹事長舉定 (十七日發 東京專電)

本日(十七日)政友會代議士會舉岩崎勳氏補廣岡宇一郎氏之後爲幹事長

張武救濟貧乏之意見 (十七日發 北京專電)

華人而爲德哲學博士之張武現在各報發表長文意見書略云爲永久救濟各地方貧民與災民計須設一大娛樂場以其收入充該經費云云

援庫軍集中烏滂間 (十七日發 北京專電)

援庫軍已于十二日放棄烏得全軍現在烏得至滂江間集中

英拒在印設立領事 (十七日發 北京專電)

政府則向英國交涉在印度之喀爾加達達士林等處設立領事館現被拒絕

王正廷如期回滬否 (十七日發 上海專電)

▲納稅華人已致函往勸

前爲自治問題赴湘之王正廷本爲上海納稅華人會理事兼委員長公共租界納稅會開會在卽加以納稅華人會亦于四月四日開會是以王氏此行豫定須會期前回申但由現下形勢觀之王氏果否能照預定行動殊屬疑問當經一部分華人致函王氏勸其如期回申盡力獲得市民權

上院警告政府內容 (十七日發 東京專電)

本日(十七日)上院豫算總會由仲小路氏提出關于協贊豫之附帶決議案當經全體人員一致可決其內容如下國家紀綱漸趨廢弛外妨國威之伸張內失民心之安定執政者惟利自圖致勇義奉公之氣節幾墮于地國家大患莫甚于此一念及之隱憂何極爲政府者亟宜設法匡正時弊革除秕政以示公明正大而免民心之倦怠

海軍總長辭職不允 (十七日發 北京專電)

海軍總長薩鎮冰于十六日呈請辭職未邀允許(成政費無着無法支持現已決意日內請辭

各地專電

曹使防範俄黨

(天津十七日專電)據聞張使密電曹使謂據悉現在哈爾濱之過激派名憂克那須者一行九人預定經大連赴天津務乞嚴重警戒曹使即令此間警察當局從嚴注意俄儒之行動

直派對庫態度

(北京十七日專電)曹錕關于援庫問題似與吳佩孚商議將取單獨行動又電云吳馮(玉祥)對于外蒙失利異常憤懣請曹勿爲人言所動即派援軍

直軍移駐馬廠

(北京十七日專電)直隸第二十六師第五十二旅現由德州移駐馬廠

對美借欵近訊

(北京十七日專電)對美借欵三千萬美元似難成立

省會逐陳獨秀

(上海十七日專電)據廣東十六日電云省議會決議逐陳(獨秀)出境陳已逃赴香港

鮑貴卿出洋說(北京十七日專電) 鮑貴卿有將出洋游歷之說

派員視察前敵(北京十七日專電) 江蘇祺當于本日(十七日)奉令前往烏得滂江等處視察前敵情形

靳決意辭職說(北京十七日專電) 外間傳說靳雲鵬對于某閣員情欵不

藍天蔚將解鄂(漢口十七日專電) 藍天蔚前在夔州被擒當經王督要求解鄂現聞夔州司令派員押解漸來豫定二十日左右抵鄂

鄂人反對劉氏(北京十七日專電) 湖北各界反對劉承恩紛電政府請即收回成命

歐美來電

英海軍之豫算

(倫敦十四日來電)英國一九二一年至一九二二年海軍經費約計共九千一百萬磅淨數八千二百五十萬磅而按諸一九二〇年至一九二一年其額數則爲一萬零五百萬磅淨數則爲九千一百萬磅所節經費內有全部人員之主要戰艦由二十艘減至十六艘而人員共減至十二萬一千七百名其主要舊艦八艘歸入廢棄船隻項下而預算內有英金二百五十萬磅即爲第一批換置主要新艦經費又另附說明書謂更換舊艦一層久擱未辦具見政府並非力籌造艦計畫以與他國之該項計畫相角逐此政府深望於造艦爭雄之事或可邀倖免

德將重整海運

德議院現已將政府與船主所訂之合同批准按照該項合同政府當核定總數一萬二千兆馬克爲重建海運商業之用而船主則担任于十年之內至少須從前船隻噸數建造三分之一現所定數目業已過付八千兆馬克

恭頌全境聯庄會總董孫輔廷公之德政

恭頌陸軍衛隊旅團長郭君松齡之德政

長春永衡長金店開張廣告

克氏遊日先聲

(東京十七日專電)據本日(十七日)橫濱商業會議所接到電訊前法國首相克列孟斯准定本年秋季遊歷日本

日本電報

發明奇性藥液(東京十七日專電)美國化學研究所頃者發明一種藥液據稱將該藥液點塗皮膚上三滴即足以致人死命如由飛行機使用雖何種物件均不能免其全滅

中俄形勢危險(莫斯科十二來電)中央俄羅斯鄂利喀河一帶形勢頗形危險

紐約銀市微低(紐約十六日來電)紐約銀市現又微形低落

評論搭連事件

(東京十七日專電)農商務省關于滿鐵會社估計搭連炭礦之論評謂我國(日本)現行估計普通炭層之範圍以在地中二千五百尺以上賦存之炭層爲可得掘採之範圍如八幡製鐵所買收之鹿町炭礦則估計炭層認爲各賦存于地中者八十尺百八尺百六尺之處蓋地面與地中炭層之距離益遠則地中排水及採掘上之經費亦比例而漲故八幡製鐵所將對于該炭礦之估計價格定爲較低位該炭礦之炭價爲一噸金十五錢至掘採經費則爲一噸金四圓五十錢此次滿鐵買收搭連炭礦並將埋藏石炭之估計定准爲三千五〇〇五尺雖未知滿洲地質之如何亦不能無嫌疑于其間矣云云

東宮抵新豫期

(東京十七日專電)東宮御艦當于十八日晚駛抵新嘉坡港外擬暫碇泊旋于翌早入港

日皇訂期還宮

(東京十七日專電)現在葉山御邸養痾之聖上陛下玉體漸行協和徵聞訂于四月二日命駕還宮

內閣不免改造

(十八日東京專電)內閣更易確爲時日之問題據某要人云爲期當在六七月之交

滿鐵案被否決

(東京十七日專電)本日(十七日)下院提議滿鐵問題決議案贊否以起立表決即被多數否決

扶出加藤隱情

(東京十七日專電)憲政會加藤總裁對于廣岡氏發出之公開狀居期並無回答因此廣岡氏刻已公表加藤總裁于上居選舉時對內田信哉□頭契約應當執行穩和政策而關于普通選舉問題須慎重考慮且決不援助急進派等語以領受五萬元之寄贈欵項並公表加藤總裁關于上項事實致內田氏之書簡

又電云廣岡宇一郎氏于十七日發表加藤子對田氏問題之內容加藤子于昨年四月二十八日致內田氏之書信內有辱蒙令兄鹹太郎氏枉駕來訪賜以珍品五受領之下不勝感謝之至等語

又電云加藤江本□氏劣跡案行將爲上院之大問題研究□□□□行一

大質問

駐軍定期更調(東京十七日專電)豐橋第十五師團業經決定四月間與現駐滿洲之第十六師團更調

緝捕私售軍火(東京十七日專電)臺灣台北警探悉山川福松及桑原謙三兩名業經將小銃一萬七千枝經某國大使館員密售于廣東省長陳炯明刻已咨請警視廳緝捕

米穀案難樂觀(東京十七日專電)米穀法案前經下院可決當交上院議定付託委員但迄今未曾開此項委員會前途頗難樂觀

擬提樺太法案(東京十七日專電)政府擬在今屆議會提出樺太地方制度法案

滿鐵支社休業(東京十七日專電)滿鐵東京支社因下院于本日(十七日)討論關于滿鐵問題之事項而憲政會院外團及政友會院外團亦均開大會頗憂慎激起餘波竟致發生意外危險故即決定本日休業以俟此騷風之經過

傳詢小田氏(東京十七日專電)山田與二氏昨十六日下午經東京地方裁判所傳出即被審問有六時間之久

命令專電

大總統令 (三月十六日)

▲任命張懷斌兼山東陸軍第二混成旅旅長張培榮兼第三混成旅旅長張建功爲第四混成旅旅長李森爲第五混成旅旅長雷長祿爲山東陸軍第一混成旅步兵第一團團長田種玉爲第二團團長王恩毓爲第二混成旅步兵第一團團長趙振清爲第二團團長馬士貴爲第三混成旅步兵第一團團長張友臣爲第二團團長王克鴻爲第四混成旅步兵第一團團長時永勝爲第二團團長許瑞祥爲第五混成旅步兵第一團團長張永勝爲第二團團長此令▲盛關第何國華均授爲陸軍少將廣留康張伯岐均加陸軍少將銜此令▲兼署陸軍總長靳雲鵬呈請任命張濟元爲科長應照准此令▲署內務總長張志潭呈准直隸省長曹銳咨請任命吳器堂爲臨榆警察廳長應照准此令▲據前甘肅省長張廣建呈考核屬吏分別舉劾等語調補皋蘭縣知事江命職品行端方才猷練達准補慶陽縣知事江毓芬久任邊隅循聲卓著均著以簡任職交國務院存記升用准補寧夏縣知事余鼎銘理煩治劇措置裕如著晉給二等嘉禾章准補金積縣知事署平羅縣知事王國柱才識兼優勤求治理准補平涼縣知事署中衛縣知事張慶瑜安良除暴惠政及民均晉給三等嘉禾章准補湟源縣知事陳澤藩實心實政輿論翕然著晉給四等嘉禾章准補寧朔縣知事田邁訓老成穩練辦事結實署鎭番縣知事劉朝陞急公恤民廉明幹練准補靜寧縣知事周廷元振興實業成績昭著均晉給五等嘉禾章署張掖縣知事陸鵬舉學道愛人耐勞樸實署徽縣知事杜南金肆應才長軍民悅服署導河縣知事閻權才具開張勇于任事均給晉六等嘉禾章前署平番縣知事調署禮縣知事胡執中勤政愛民輿情孚洽前署文縣知事調署狄道縣知事陳其般迭膺煩劇所至有聲署隆德縣知事鄧曾光操守謹嚴聽斷平允署大通縣知事鄧毓楨悉心撫字勞瘁不辭署西和縣知事周敬裕勤幹有爲紳民愛戴署安西縣知事葉文鈺惆□無華慈祥愷悌署高臺縣知事徐家瑞興利除弊振拔有爲准補中衛縣知事調署岷縣知事楊立□學識優裕敷政勤能署武山縣知事任杰聽訟明敏禁煙得力前署隴西縣知事王炳宅心仁厚政聲昭彰均給予六等嘉禾章已撤西固縣知事史□漢禁煙不力已撤署玉門縣知事李華玩視公令均着交文官高等懲戒委員會依法懲戒並交內務部查照此令

教職員聯席會議之昨聞

▲決定辦法七欵

北京國立專門以上各校之教職員會代表聯席會議。昨日(十二日)下午一時半。在北京美術學校開會。對于各種進行。討論極爲詳盡。並議決七項辦法如下。

(一)從前教職員聯合會所存經費。按照收支數目。比例退還中小學校經費外。其餘作爲本會經費。

(二)前日益世報載有教育部王科長之談話一則。決定派代表質問王科長。是否曾有此項談話。如果確有此項談話。則問其究竟是何用意。

(三)致函各校校長。及京師學務局。質問昨日晨報等所載通電。謂公呈政府。所得稅切實進行。以維教育。各校教職員。並未與聞。究竟此項通電。是何人發出。何人負責。

(四)通電上海各報館。及各省教育會。各公團。聲明晨報等所載通電。本會並未與聞。要求本會之目的。並不在所得稅。

(五)教育基金。與教育經費。略有區別。決定將日前大會議決目的。修正爲(請政府准予指撥鐵路郵電等項進欵。爲北京國立專門以上各校教育經費)。

(六)決定宣言書內容。改呈文內容(此項明日續登)。

(七)推舉代表馬叙倫陳世璋姚憾三君。明日(卽十七日)赴府院遞呈文。並質問總統總理。對于此事之態度與辦法。

又各代表對于第五項之目的。已決定非達到不休。蓋交通部收入。向視爲該部私有財產。致同一中央行政機關。及學校等。均有厚此薄彼之嫌也。

▲北京國立專門各校教職員停職宣言。

我們從前因政府沒有維持教育的辦法。已經停職過一次。當時鄭重的宣告。是(要政府切實籌集全國教育基金。並須急速籌足。無論如何特別情形。不得挪移。或減少。在基金沒有籌足以前。按現在教育進行的狀況。指定確實欵項。作教育經常費。經指定後。不得挪移或減少)。這是我們明明白白聲言的。政府明明白白答應的。國人明明白白聽見的。

現在怎麼樣了?政府本有教育經費的預算。國民本有教育經費的負擔。這種經費。到那裏去了。政府平日所說籌集的教育基金。在那裏?指定的教育經費在那裏?全不過是一套騙人的空話。各校的教育經費。比從前愈形困迫。盼政府發欵。像大旱的時候。盼雨一般艱難。添購儀器沒有錢。購買書籍沒有錢。購買藥品沒有錢。乃至購買一切用品都沒有錢。學生終日皇皇。覺得學校停閉。就在旦夕。不能安心求學。教職員終日皇皇。迫于飢寒。沒有法子維持生計。亦不能安心授課。試問教育機關。困窮至此。還有何法可以維持下去?若說財政艱難。何以政府辦那些毫不相干的事。或是不但無益而且有害的事。一用就是數千百萬。而維持這幾個經費有限的學校。便沒有錢了?況且政府現在明明還在那裏添設特種學校。而於締造經營了多年的幾個國立學校。倒反眼看着他們停閉。而不維持?似乎政府不維持教育。不是沒有力量。乃是沒有誠意。不是不能。乃是不肯。

我們再不能忍了。所以我們于三月十四日宣告暫行停止職務。與政府作最後的談判。問政府是否還有維持教育的意思。如果還有維持教育的意思。就要政府由現在最確實的收入。如國家所辦的鐵路郵電等項內。指撥一點點定數。作教育經費。並須確實的保障。不得挪用。或減少。如能辦到這樣。各校纔能持久。我們纔能回復職務。如這種要求辦不到。我們寧願政府明明白白的宣告他停辦教育。斷乎不願再和政府苟且敷衍。使教育事業。長在不死不活的狀態中。並且貽誤了許多青年學子。

凡我們的舉動。係爲急救垂危的教育事業。係爲鞏固常久的教育事業。係爲使國家不要成爲無教育的國家。

我們所最痛心的。是貽誤青年學子最可寶愛的光陰。但是這個責任。應該由政府去負。

舊議員仍主張制憲

▲旅京議員發表宣言

新選舉停頓聲中。舊議員已分途活動一節。迭由前報。頃聞旅京舊國會議員。已發出主張制憲之宣言書。茲覓得其原文如下。

中華民國。統一國家也。搆成此統一。綱維此統一者。唯約法與國會組織法兩院選舉法而已。依法產生之統一機關。唯第一屆國會而已。故自開幕之初。各國認爲統一。先後予以承認。乃第一期常會未畢。袁世凱違法解散之。由是非法機關層見迭出。屢疑至于洪憲之亂。護國軍興。而國家不統一者七閱月。迨國會重集。統一再成。乃第二期常會未畢。而段氏迫令非法解散之。遂有復辟之變。由是非法機關。層見迭出。護法軍興。南分北裂。而國家不統一者。又數載于茲。初猶以爲武力可以統一也。乃事與數年。糜餉數萬萬。卒之毫無效果。甚至南與南爭。北與北伐。生靈塗炭。國勢阽危。而武力統一之迷夢始醒矣。初猶以爲新舊法系各執一詞也。迨軍府取消統一令下。同時有恢復元年組織選舉兩法依法籌備選舉之明令。而法律統系。昭然大白矣。法統既明。則全部法律自當完全有效。不能謂某條適用。某條不適用。查國會組織法第七條。衆議院任期三年。所謂三年者。係指執行職務滿三年常會而言。民國五年八月一日之重行召集。可爲鐵證。(如以年月計算。則自二年四月八日開會。扣至五年四月八時已滿期。何能于八月一日尚可召集。據此。故爲執行職務三年之鐵證。)又同法第六條。參議院任期六年。每二年改選三分之一。基于上述各條。則衆議院尚應開常會一期。而參議院之第一班改選者。尚未到院執行職務。其二班三班之未滿任期者。更無論已。或謂選舉命令。係恢復元年法統。非取消民國六年六月十二日之解散命令。不知約法及組織選舉兩法。均無解散明文。法統不回復。猶可認爲革命行爲。可以任意毀法造法。法統既回復。則定于一尊。當然依法辦理。于此猶留法律上之缺陷。而不啻予反對者以正當之理由。或謂此言是矣。然選舉令既下。各省籌備。已在進行。勢難中止。不知今所籌備者。僅衆議院之選舉耳。衆議院再開一期常會。當然改選。則此次改選之籌備。與國會之召集。有銜接之益。無衝突之嫌。所慮者。廣東方揭選舉總統之幟。西南各省多樹閉關自治之幟。中北各部。非明電反對。則推宕延期。統一國會何時實現。則一問題也。而各省自治聲浪。幾于萬衆一心。際此青黃不接之時。大有稍縱即逝之勢。爲國家前途計。爲同人責任計。與其坐視分崩。不以憲法量爲開放。前清不開放立憲。是以有辛亥之滅亡。袁氏不俯察輿情。是以有洪憲之覆敗。國日欲表。前車不遠。來軫方遒。同人等萬自時艱。徬徨中夜。竊謂欲求統一。亟宜由合法統一之民意機關。起而解決。深願旅居我南北及散處各地同人。捐除意見。共濟艱難。剋期集會。首定憲法。以應潮流。而維統一。特將對于憲法上重要之意見。揭示于左。與我同人及全國父老兄弟。一商榷之。

(一)解散權問題。爲憲法會議爭持未決之懸案。茲擬過彈劾案有異議時採人民召回制。其召回方法。俟會議時公同決定。

(二)地方制度。祇規定各省區之地位。及事權財產之劃分。其各省區自治法。由各省區自定之。

右列第一項辦法。既可杜國會專橫之弊端。又適合主權在民之原則。第二項法。一方既保持中央統一。一方又可發展地方自治。同人等受人民付託之重。中更事變。在茲十年。法律上之職務未終。時局上之糾紛益甚。際此千鈞一髮。當謀衆志成城。奮起圖功。挽回大局。我民我國。實利賴之。謹佈區區。諸維鑒察。

王寵惠之修改盟約談

國際聯盟會。行政院中。另設修改國際聯盟規約委員會。現在大理院長王亮疇被推爲該會委員。會議程章。茲聞王君啓程在即。日前北京某報記者。特與約談于大理院。畧記其談話如左。王君言。將于下星期以內。由京啓程。先赴上海。候船出發。此項委員會會期。約自四月至六月終。故此次赴歐。預期須八月可以歸國。大理院長職務。照章由刑事處長潘昌煦君代理。(問)修改聯盟規約。各國之提案如何。我國有提案否。王君言該會對于各國提案之收受期限。係至本月底止。聞現在除一二小國外。其餘尚未提出。惟外交方面。未接詳細之報告。故非抵法後。不能盡悉。我國對于聯盟規約。當然亦有認爲不盡圓滿。應行修改之處。現則除國際聯盟協會曾一提案外。(按係關于國際間各國政府不能以強力爲資本家執行債權之件)政府方面。尚未正式提出。(問)美國新內閣。對于國際聯盟將來之關係。先生之觀察如何。王君言此事。余現在尚不能發表詳細之意見。惟路透電所傳。美國海軍無綫電消息。謂駐美法使。現正竭力與美國政府磋商。接受修改之聯盟盟約問題。此事頗可注意此次修改聯盟盟約委員會。亦將以此問題爲討論之中心。惟美國現尚未爲國際聯盟會會員不能提出修改盟約之案。故惟有由法美兩方。以外交上之方法。先事磋商。至于美國新總統哈定氏之態度。依其所表示者測之。固非絕對不能承認國際聯盟者。惟附以種種條件而已。(按如不得妨害美國之主權。及不得強美國負擔歐洲經濟上之義務等)矣。

第二期義賑獎券前五大獎揭曉

十三日上午八時。內務財政兩部。在江西會館舉行義賑獎券。第二期正券開獎事宜。內務財政兩部派出之監理員。爲彭祖齡左賀鼎保君徵樵。警廳派督察長李壽金樂達義。爲監視員。在正開獎時。由執事人報告。本屆號額四萬號。第一第二兩等獎。有末尾三字相同者。亦得末尾。此次共售出三萬八千二百餘號。未售出之一千七百餘號。應行提出。不入球筒。而得獎之號數與獎金。仍照定例。以示優待云云。茲將開出前五獎號碼錄于下。以供快覽。(第一獎)二八零六八(上海)(第二獎)一二九七(漢口)(第三獎)一二四九九(奉天)(第四獎)兩張計三八二一三(山東)一二六四四(上海)(第五獎)兩張計一一三七二(河南)二零九七九(北京)

葉恭綽選當交通大學校長

交通大學之組織。業已完備。校長一席。按該校組織定章。係由各董事互相推選。聞前日(九日)董事會開議。投票選舉校長。結果葉君恭綽。以十四票多數當選。並聞董事會。已備當選校長證書。送交葉氏云。

專治 花柳病、心復病、外科諸症

論裡證據（全治實驗）

病床呻吟患者

自轉車愉快驅驅

東京小松家傳

痔 ぢ人助け奇薬

無論何等難痔

不用割 不用灼 不用注射

尚能容易療治

—實爲多數實驗者驚出意外—

痔疾實爲一種最危之症稍不注意即至難療今世多行以外科手術將患處或割或灼或施以注射此均係一般習通治法使患者痛恐難堪並多費孩金入病後不能司事耗廢時間後如再犯並比先前此亦人多聞之但東京以小松家傳痔之妙藥

無論如何難痔並不用割、不用灼、不用注射即在已宅療養安全、簡單、經濟、

●久臥病床呻吟不癒漸漸痔疾病患者一服此藥如同夢醒不知如何治癒或乘自轉車或激務勵決無再痔生之變故而能享愉快活動之人亦有之

此樣治愈證狀不下二千餘道治癒者不可枚舉此中同病欲爲參考者無償送呈說明書中一一詳載姓氏住處正寫具体的事實明了請爲御覽雖比此加重之痔疾亦能如此速癒並非言初期能比此容易也

近本氣候變遷之時衛正爲痔疾警戒之時請進用現代最善之療治服用本藥並無痛苦能脫出危險而得愉快之健康本堂維視先濟生志謹製家傳貴重藥品受多大之好評全國中各藥店以及到處無不普及

●東京小松痔藥

●小松痔退膏（貼付藥）十圓、五圓、二圓、一圓五十錢

●小松痔退坐藥（挿入藥）十圓、五圓、二圓、一圓、五十錢

●小松痔快丸（內服藥）四圓、二圓、一圓、五十錢、二十錢

▲主治効能、痔核、裂痔、痒痔、粘液痔、肛門腫、痔出血、脫肛痔瘻、其他痔疾一切

—痔退膏痔座退藥能去痛痒當時能將病毒惡血吸出排泄重發良肉速爲去根如痔退膏與痔退痔藥併用愈發迅速

—痔快丸能下痔毒如服用之不覺病苦忽忘

痛漸治愈之人實有數千人雖如此說但恐有疑而未信者然本藥實有一一之確實全治實驗例爲多數事實之基礎乃成具體的發表並非形容藥效所能說明者論有証據絕對懷感予實証明前無容稍疑之餘地即請本藥全治者謝狀不絕此亦治癒者意外之喜樂所感謝故特特將全治之實況爲之通知其中有經

●施一度手術者至後發犯實有一生不治之悲觀不料治癒之人亦有之

●百藥無効非入院施手術無他方者時間本藥奇効故試服用不覺速爲全癒並未受手術之痛苦家中大喜亦有之

●●●●無代進呈（說明書（全國患者諸氏全治實驗例付）用明片通知本舖即時送上）

東京、京橋區疊町一

盛林堂 小松喜一郎藥房

家傳咳嗽妙藥 此藥係礦球黑砂糖與有効藥配合所製極有効請一試服 藥價一星期一圓二星期二圓

（電話京橋二一九七番 振替東京七一一三番）

健康之源泉

每朝飲此酒‖作事

每夕飲此酒‖安眠

此爲健康之源泉

美味與滋養之葡萄酒

赤玉牌葡萄酒

七大博士所以交口讚許証明之原因

增血肥肌盛壯元氣必依滋養豐富之藥效的葡萄酒此歐美各國醫學大家之證言也然諸君於無數葡萄酒中尤須擇其滋養豐富品質優良者飲之赤玉葡萄酒於此点已經七大醫學博士之賞讚證明其名實不愧爲模範的葡萄酒且應用多年之實驗與理學絕非他種劣貨所能模仿因其釀造法頗爲特別精心所製成者至如健胃補血與奮强壯之效力尤爲顯著久經各大病院所採用認爲模範的滋養藥餌加以保有天然之美味雖婦人小兒亦能適口普通家庭所應常備之葡萄酒也朝夕一杯優於百藥之赤玉葡萄酒

中華民國十年紀念

中華書局十年紀念

六星期 陽曆二月十四日起三月廿七日止

大贈品 陰曆正月初七日起二月十八日止

本局是完全華人自辦創始于民國元年和中華民國同時產生到現在已經十年了這兩個小孩子應該合做十歲的整生日給全國同胞留個紀念本局力薄能淺在教育上文化上沒有甚麼成績非常慚愧但是有了本局以來教育界得着

便宜的書（從前教科書每冊二角的國民以來只售五分這九年裏教育界省的費大約二三千萬元）

進步的書（從前出版的教科書差不多沒有改革進步這九年來僅本局革新四五次了）

總算有點紀念的價值現在舉行十年紀念也是中華民國的十年紀念本局願和全國同胞一齊鼓起興味來熱鬧熱鬧

增送簡章 另有詳細書目函索即寄

（甲類）新教育教科書購滿一元送券五角

▲這套書有種種特色是現在獨一無二適用的書北京公立國民學校用本局出版國語讀本的占百分之九十一現在紙料昂貴教科書沒有利益怎麼能送這許多贈品呢不過當還教育革新大家提倡國語的時候此類贈品所以比別種多點

（乙類）本版各書 字典 各種教科書 參攷書 地圖 小說 碑帖 書冊 外國文 等購滿二元送券二角

（丙類）其他各物 文具儀器 版西書 預約特價 原版 屏聯雜記

▲所有本局的出版物除丙類外一律照送

等購滿一元送券一角

▲外版寄售書和學校工場出品概不送券上列各項都照購滿實洋一元計算零數不送

（期限）二月十四日起三月廿七日止（即陰曆正月初七日起二月十八日止）

（地點）上海棋盤街總店

（限制）以現欵購的爲限不兌現欵的不送

（外埠）函購以郵局日印在期內的爲限不由郵局寄的以本局收到日爲準

（郵費）國內照價加一成掛號每件再加六分有係不足照算

（分局）由各分分局別辦理

園 巧玉蘭 王繼周 金子玉 雲彩霞 張仙 演 小明鏡 小明茂 小明貴 小明聲 小花 演 樓 石富 金翠 喜 鈴 致敬 鳳 雲飛 王 凌波 演

世界良品

双美人牙粉

双美人香粉 双美人洗臉粉 本舖謹製品

此双美人牙粉實招東洋貨之信用

双美人牙粉當東洋優良品之模範於世界市上爲東洋牙粉之代表以招東洋貨之信用

揀製双美人牙粉者係本工廠英人技師必兒斯密斯氏創興秘製誠最新科學之牙粉也

東三省新聞

▲奉天▼

○吉團体歡迎孫督

前當吳氏督吉聲浪傳播之日吉林各團体即來電歡迎吳督今吳氏督江而以孫氏調吉聞昨日使署又接吉省各團体歡迎孫督之電可見吉林各團體無論對于何氏均表歡迎絕無成見（空）

據另函云吉督孫烈臣調任吉林督軍兼省長業已明令發表吉林軍警政各界派遣長春警察廳長李毅參謀長蔣冠英省長公署科長鄭瞻期均于十六日來奉歡迎云

○江省請吳督赴任

吳俊升師長升任江督業經中央明令發表江省商務總會以吳督滯留奉省不即前來特電致張使請目下江省胡匪擾亂吳督素具剿匪能力請令吳督早日來江以靖地面張使當覆電准于二十三日起程赴江云（怒）

○孫吳酬謝各界

孫烈臣督軍調任吉林吳興權師長升任江督各機關官長以兩督在奉感情甚厚爰會在俱樂部設席宴會以資慶賀孫吳兩督乃于日昨午後三鐘在俱樂部備席邀請各機關文武官長以謝厚意云（德）

○催促張都統回察

張叔五都統本擬俟張使壽辰後回任玆因叨林失守烏得瀕危張都統既負援庫之責碍難置之不顧張使亦不願其因私誼而誤國事促其即日回任張都統遂定于十九日啓程西上云（空）

○王聘老亦來祝壽

辭不就任長江巡閱使之王聘卿聞于日昨由京來奉當經張使迎入使署下榻聞言係專爲張使祝壽而來然聞其內容係與張使有各種要公之磋商云

曾破壞成約侵我內政概允辦理此案不日即可見諸明令本會爲保全國權起見特電貴會切望激發義憤協力圖救出電反對該逆莽賣國之陰謀或可稍戢倘能挽回實難致之福國家之幸也云云省會以事關國權行將發電力爭云

○吳督請調員不准

孫烈臣督軍調署吉督江省各機關人員半多隨從孫督赴吉以致遺缺無人委派吳俊陞督軍遂面謁張使將軍民兩署人員請調數員張使以各課人員辦事熟手難以調撥江省員缺可自行委派云（德）

○新閣撥催解欵項

奉省應解中央之協欵不但未能按期解繳且將中央直接收入之國稅關稅及菸酒之印花稅又復月日截留以充軍費現在新閣撥因財政支絀勢難支掌日昨曾電張使催令將應解中央欵項迅速遞解以資表率而濟時艱云

○孫督之理財策

據政界消息吉林財政現下實有不堪收拾狀態紙幣之毛荒則因遷於極點而官家之收支出入年間亦虧六百餘萬孫督軍早悉此中情形對于整理問題現正與張使協商聞將來擬向東三省銀行通融資金整理永衡紙幣官帖一面奉借欵若干整理軍政費用第一步渡過然後再謀開源節流辦法以圖收支之適合而爲根本之整理聞向奉天借欵至少須二百萬始克有濟云

○電詢山東疫勢

北滿鼠疫行將消滅而山東鼠疫又見發生張使聞訊後對之非常慎重日昨曾致電中央詢問該處鼠疫發生及傳染情形以便在京奉鐵路從事防範而免傳入東省云（怒）

○參謀部科長過奉

參謀部因整理吉黑江防特派該部海軍司顧長鍾鼎武前往該科長已于日昨由京到奉當即換車北往云（怒）

○電請反對緝私總監

奉天省議會接近中國鹽商總會來電謂我國鹽務緝私事宜向由華官辦理而緝私兵隊亦均歸華官統帶蓋軍權政權不能受外人干預載在條約由來久矣乃近有四川代理運使張英華原川稽核分所經理受外人之指揮近藉係局不靖要求暫代運司此係國家不得已辦法乃該張某借各軍隊索取鹽欵之機會於中捏報私吞公欵一百餘萬元于是聳金來京運動當道提議設立全國緝私總監而以洋員巴爾稅爲副統轄全國緝私軍隊引誘外人干預我國軍權政權稽核總所竟欲乘此機

○選舉册報告到省

衆議院議員初選舉經張兼省長通令各縣知事遵章辦理現在各縣已將選舉辦理完畢將被選人員編列表册呈報到省以備屆期複選云（德）

○控告選舉者被斥

自衆議員初選揭曉後各縣公民來省在省署控告者聞有七縣之多現在均批准並謂照選舉第九十條辦理選舉確有違法情事可于五日內向法院起訴玆已逾限應不受理云（空）

○湯鎮守晉省祝壽

張使于本月二十一日壽辰各省均派代表來奉祝賀寧省外城人士更宜來省慶祝若道尹旅長均已抵奉專達鎮守使湯玉麟亦于日昨乘安奉車晉省預備屆期祝賀云（德）

○張使壽辰招待員

本月二十三日爲張使壽辰除先期預備酒席外委派孫烈臣吳興權張作相汲金純許蘭洲香瀚章等爲軍界招待員秘書長任毓麟政務廳長魁星階財政廳長王永江實業廳長談國楫教育廳長謝蔭昌等爲政界招待員關海清于沖漢爲外賓招待員云（居）

○齊局長誥誡卡長

前清度支使現充省城稅捐局長齊自芸以城關各處分卡卡長時有受賄情事遂于日昨頒布誥誡規條（一）各卡長如徵收加增查無弊端者准予保奬成加倖（二）各卡長如被人控告查有不法行爲除依法懲辦外由局另行罰金自五百元至三千元（三）各卡長如有携欵潛逃者除究其承保人照數賠償外于通緝捕獲後加倍治罪云（怒）

○督察長奉命查案

警務處長因北鎮縣警所有某項情事須派員調查辦理遂于前早派遣督察長劉輝屏前往查辦該督察長即行奉命前往云（怒）

○朱廳長赴津移民

黑龍江移民實邊事宜經該省政務廳長朱佩蘭經手辦理已在奉津設立籌備處現經募集災民不少朱佩蘭廳長近因江省軍長更調又因張都統之太夫人壽辰特于十六日到奉祝壽即晚即乘京奉車赴津覲查災民應募情形俾便與交通機關接洽運赴黑省以便春耕云

○王處長轉任不確

本報前載東邊何道尹行將調任遺席謂警務王處長最有希望云云昨據政界中人云警務處長與道尹同係簡任職以實際論處長權限且較道尹爲優王長警務處以來以來勤謹從公警政日見進步張使正深倚重兄王氏本警務出身決無捨其所長而使就閒曹之道尹轉任云者當係誤傳云

○典獄長改任科長

新委海龍典獄長楊東雨已呈請辭職閏經硝磺總局傳局長委爲該局第一科科長楊氏當即赴局任事云（京）

○發給當選証書

初選監督趙知事現以複選在即當將初選議員証書即就分發各員以資証明併附有通知書限期依法答覆以便屆期覆選云（京）

○張旅長電請軍需

庫倫方面風雲緊急曾由黑省派遣第四旅旅長張海鵬帶同馬步軍隊開往索倫山一帶與李桂林旅長聯防勦捕現因耗費甚巨由張旅長來電請領餉械子彈各若干聞已照准飭令軍械廠發給云（居）

○崔稽查防範甚嚴

小康里二十七師稽查分處稽查官崔小峰深恐不肖之徒乘隙思逞特於日昨飭令各稽查兵輪流往各妓館調查以防不虞而保治安云（居）

○電燈廠購置新機

電燈廠曾廠長就任後以該廠發電機電力不足即擬購置新機以備需用現在已向美國某洋行訂購已立合同聞于九月間即可運輸到奉屆時城關各處電燈當可大放光明矣（怒）

○法庫領槍照准

公署日昨接法庫縣知事來電稱現因時局不靖防務吃緊該縣警察槍械不足特請領七米里九槍二十餘杆張兼省長已准如所請云（居）

○電令提倡實業

聞張兼省長日昨接到農商部來電對于工廠及礦產一切實業務希積極提倡並附奬勵條例二十餘條當由張兼省長轉知各縣知事一體遵照云（居）

▲長春▼

○李廳長赴奉誌聞

本埠警察廳李怡忱廳長原與孫烈臣督軍有瓜葛之誼去年由督察長升任廳長該督暗中爲力居多刻下孫氏督吉之明令已經發表該廳長更稱得手不禁欣欣然有喜色是以該廳長前日回鑾隨又匆匆赴奉面謁孫督親自迎逛藉申道賀據局外人云該廳長此行非專爲此事尤必別有深意存焉

▲吉林▼

○孫軍長來吉預聞

新任吉林督軍兼省長孫烈臣刻在奉天與張巡閱使會商一切昨據軍政兩署消息孫軍長在奉俟與吉林兩署派員接洽諸項垂詢示議後並不回江約于月杪即直接來吉接任江省事由江省軍署參謀長公署政務廳長代行交代云

○日領因公赴朝鮮

駐吉日本總領事森寬藏氏刻因某項要公須與朝鮮總督會商玆特束裝取道南滿安奉兩路直赴朝鮮歸吉期預定在月之二十以後云

○各團體請軍民分治

▲惜命令已發表矣

吉林各團體對于吉林政局此次之變動力主軍民分治曾拍電中央及張巡閱使請主持軍民分治等情玆于十四日又分電中央及張使電謂（銜略）本省各團體爲主持軍民分治已連發兩電倐經數日未見命令群情惶懼莫可明狀查分治主義內地各省莫不皆然獨我三省仍照舊慣再據報紙所載張巡閱使亦力主分治奉省已擬另任省長兄吉林民窮財盡匪氛遍變交迫而至如不兩任賢能各負成効前途隱患操券可俟倘祈我公力主分治政策速爲發表以安人心吉林省議會及農工商紳學各團體同叩

○調查生活程度

日前省署准外交部咨開據駐比魏公使電開現比政府紛調查各國生活程度向以物價與勞工爲轉移我國向無一定標準應請貴省長轉飭所屬詳細調查云

○徵求出品赴義

總商會近准勸辦實業專使函云敬啓者接准駐京意國公使函開據密蘭樣品展覽會委員會來函稱該展覽會已定于本年四月十二日至二十八日舉行係專爲增進各國物品人與商家之關係而設擬懇知照貴國商界及查業界中人參與其事如有樣品請即送交飲處查驗轉寄務請鼎力提倡爲感等語查此項展覽會于推廣國際貿易至有關係所有送會樣品不收繁多會明在即擬請貴會從速徵集各項樣品開列出品人名地址送交駐京意國使署轉寄云

○限制離婚部令

高等審檢兩廳頃奉司法部訓令略謂人民往往因夫婦小有勃谿一時氣憤即赴法庭請求離婚曾經本部通令設法限制乃近日此種行爲屢見迭出大都出于不知大體略染時髦氣習之男女出此無知識之舉動實屬有傷倫理若不加以限制何以維風化而端國本現規定人民離婚須男女雙方同意並具有特別情由合于離婚條件者方予受理倘一人單獨呈請或理由不甚充分者一律拒絕云

▲營口▼

○稅捐分卡被竊

本埠第二區轄界通會門稅捐分卡于昨夜一時被偷兒將門撬開闖屋內乘該卡人員熟睡之際竊去黑皮襖一件小棉襖一件票包一個棉鞋一雙白羊皮馬掛一件奉票六元共約値洋百餘元迨該卡人員醒後當即報知該管警署請爲查緝未悉能否弋獲

○警廳防疫計畫

本埠警察廳廳長張舜卿近鑒于北滿一帶鼠疫雖稍減輕而山東德縣亦發現鼠疫營埠爲通商口岸往來旅行絡繹不絕誠恐傳染來營故昨特召集廳內人員及各署長官并防疫院長等公同討論防疫計劃玆將辦法略誌如下（一）請欵購置防疫器具藥品（二）飭警逐日按戶檢驗（三）禁售腐爛食物（四）檢禁來往客人（五）防疫院派設醫官

▲安東▼

○請緝潛逃巡記長

岔口縣二區巡記長蘇秀麟月前取盜公欵五百餘元潛逃無踪本縣警察所長除據情詳報上峰併追罰原保外特函請各警察轉令各警署一體協緝務獲歸案云云

○道尹出巡之餘聞

東邊道尹何厚琦氏上月杪出巡各縣澄蕩吏治現尚未歸聞何氏歸時便道渡江至原川洵見日當局要求行渡巨匪長江好等以其連年聚衆擾亂各縣及軍隊勦捕該匪等輒渡隱匿以致捕不勝捕而防不勝防也何氏此次交涉爲得完滿結果該匪等援首指日可待矣

▲大連▼

○苦力幇紛紛北上

入春以來山東各地苦力早有三四百名一幇者紛紛北上足見山東年景之不佳玆日昨日有由煙台來永利輪船載苦力四五百名經官署驗完病後該苦力不投棧即時赴車站北上云

○義務戲又行開演

大連各機關自發起急捐以來非常熱心近又組擬開演義務戲二日定于陽曆三月十八日十九日即陰曆二月初九初十在市內臭町永善茶園幷請有大連警術家韓鳳親山獻各種幻術每位池座八毛不賣紅票一般慈善君子成以爭覩爲快云

○混合保險之組織

近有日本某臣商集資金數十萬元在本埠組織擬設混合保險以應各倉庫之需要而免危險時下正在籌備一切進行手續及完善方法云

▲本溪▼

○中日銀號改新章

本埠中日銀號自開辦以來每日辦公時間由九點起至晚四鐘止每禮拜一及中日慶典均行休息一日該經理事鄭子東君近爲便利商民起見將該號辦公時間大加改正每日由早八鐘至晚六時併星日中日大典等一律辦公不予休息已于前數日通知云

▲鐵嶺▼

○交通銀行裁撤矣

鐵嶺交通銀行設立了許多的年限去年春間還哄傳著說鐵嶺所升改鐵行不曾想還沒到一年現今裁撤了一併歸到保家台一處見孫家台交通行反倒由所升行了前天鐵嶺交通銀行發出公函如下

逕啓者敝行裁撤業經總處通告在案玆于本月十一日起停止營業以便結束除陳報外相應函達即祈查照是荷

這一個公函發出以後在常人看着似乎沒甚關係在有見識的人看着却對于鐵嶺商業抱一種悲觀有商業智識上的呢又起無限想恐慌怎麼個原故呢銀行設立必竟要看商務情形前幾年設立交通銀行的時候商務是比現今強的現今撤了必定鐵嶺商務將來要有變更的這是第一種的行法一城多了一個錢業機關地面的金融當然活動些金融活動些商務雖說現時不甚興旺却還有些挽救的機關若是少了一個商務上就中就受了種種的影響這是第二種原因有這兩個原因交通行撤裁當然不是商務上的好現象甚望商務當局在該行裁撤以後千萬要想出個維持金融的方法以維商務前途啊

▲開原▼

○司令官來驛校閱

日本陸軍司令官某氏于日昨乘坐專車來驛當有駐驛日陸軍各官佐至站迎迓該氏頃寓二葉館聞該氏之來驛係校閱軍隊諸事畢即往四平街長春校閱去訖

○松昌公司被搶誌

昨晚十二句鐘適松昌公司執事人因事外出室內僅有日本婦人一口不料忽來土匪一名手持小槍闖入室內搶去金票二百〇四元該匪搶畢遂即逃逸該日婦則向日警報告然亦無濟于事矣

▲哈爾濱▼

○日司令來哈

日本陸軍司令河合中將因巡視臨中東路線日軍駐紮地調查一切來哈日軍消息該司令已於日午後三點鐘來哈云

○濱江選舉大搗亂

濱江衆院選舉已于十日舉行第一區設于縣署布置完秩序井然于早八時舉行乃有王某于未舉之前謂選舉有弊勒逼縣知事伊及王金三爲監察員以求真象縣署無可如何遂允所請及明王談勢洶洶帶領多人分布選舉場中投票人一入選百般細問年歲姓名對答畧有不周立將票證扣留人則軟禁院內一鐘餘投票不及十張縣署科長王培及監察員白漢章王立夫倪紫岑管理員李維瀛等爲之陳述照章辦不得如此苛求王不聽人言後有江蘇漁戶首領紹宗從旁助威手持木棒往來護身家激動眾憤群起反對聲言立即滾出作罷論否則定以武力對待等語王丁匿若罔聞橫蠻如前當時雙方各有戒備將訴之武力矣盧知事見勢不佳常令警察將丁某逐出場外王亦無如何各選民遂得安然投票至晚計算約投票一萬餘張云

▲東平▼

○初選當選人揭曉

邑衆議院議員之選舉遵令於本月一日舉行現各區票匭均已送齊初選監督裴公當即知會各界於本月七日開票以得票最多之杜奭銓楊顯英薛鴻文江蘊深崔顯廷蘇國維陳玉符解忠良趙百昌王福臻宣會東傅海春陳鑑歐李金山等十四名爲當選人業已榜示週知云

△威遠堡▽

○稅局設賭

馬市堡稅捐分卡長王廷漢近因不敷揮霍遂奇想天開大設賭局招引一般賭徒九麻雀通宵達旦每日可得漁利三二十元現有高老萬者輸錢數百元勢將破產查稅捐爲國家財政機關似此設賭害人目無法紀不知姜局長亦有所聞否姑誌之以觀其後

▲台安▼

○股員晉省

台安警察所總務股員程復元氏于今日早車晉省玆聞該股員晉省有二（一）爲時値春季地方警政均須煥新宜（二）爲警察教練生所採用之書籍何者相宜待請事安竣即行返縣云

○催送十年預算表

縣署現奉省垣應令略謂十年度預算趕速造册呈送省廳勿延等因楊監督奉令後當即轉令教育收捐警甲各機關速將十年度預算即日造册以備呈送而符應令云

○教練所復行開辦

本縣警察教練所前因欵項支拙業于去歲停辦奉省令各縣教練所均宜迅速成立以造警才而廣智識馬所長奉文後即通知各區選送警士三名以便開學而符廳令現已擇定新榮之警察所院內爲校舍敎練生二十名以衛生股員劉冠儒及朱于全二人担任敎職定于陽歷三月十五日開學云

▲岫岩▼

○保安隊遷入分所

保安隊駐所原在警察所院內現該所以新招敎練一級房間不敷應用故將保安隊遷移城內分駐所內（十一日）完全移去矣

○財團職員之改選

公共財政團職員之任期原定三年現期已滿昨十二日由衆股東開會李縣長及各界代表監視當選定劉德榮爲正經理何景昌孫文儒爲副經理又檢查員及監理員若干人想該員等必各

▲朝陽鎮▼

○商務會整頓錢法

本鎮素稱富庶之區商賈異常繁盛于歲因受鄭境私帖影響市面商務凋蔽蕭條刻經本鎮商會爲維持商業起見與各殷實商號共同議決嗣後無論前項交易均以奉票爲本位其各處私帖均不行使因之市面商務頗呈穩固景象回憶本鎮錢法素本毛荒外境錢帖充斥市面今經此次整頓商業因之日見起色吾少猶爲本鎮商業前途喜

▲雙城▼

○熱心慈善

日本赤十字社双城救療所長堀澤德壽君滾雙三年之久純抱赤十字社之宗旨對于軍警貧民施醫療治不取分文近因本邑疫病甚烈防疫所有名無實當消者既不關心又象無欵籌辦近數日屍體暴露于街巷者不可枚舉槓屍野外赤體而埋者亦屬不少防疫警官及檢查消毒各員因無欵無藥全體辭職堀澤君聞知親至哈埠日本赤十字社支部領取石炭酸六十瓶甘進義務並云倘有不足再爲設法並忠告當道務須認眞嚴防常此玩忽恐有全城染疫之患橋華日人若能盡如堀澤君不分畛域眞誠對待何患中日親善之不實現耶

▲扶榆▼

○送別縣前監督

前任杜知事交卸時正在陰曆年底難將啓局移出署外因已事尚未了結故未同省刻下諸事完畢擬于明日（五號）乘瀋車旋省各機關領袖均紛紛往其寓所送別云

于此進令警所商團分布四門晝夜嚴防以免不虞並令警察所長馬趾祥區官劉子英巡官鄭執鈞督使峰守衛隊長常香林巡查街道該知事亦親自出值至天明始行回署云

▲呼蘭▼

○衛隊旅來呼駐防

奉天衛隊旅因江省胡匪四起開至呼蘭接換防所于前日到有二營之多聞該旅兵士沿路秋毫未犯至呼後紀律亦頗嚴明對于大小舖商並無騷擾之事此雖該旅士兵程度優美亦該旅長官之訓練有方也

○胡匪正法

本縣商團孟巡官帶同商團查街捕獲胡匪二名一名于得水綽號黑手一韓桂林帶至警所訊明爲匪不諱稟明上峰于昨日綁赴法場槍斃示衆矣

▲蘭西▼

○槍斃匪犯

本邑管獄員蕭子玉之差役麗濟舟者在監獄充差多年人頗忠誠前因胡匪進街將管獄員縛去該麗某理宜看護一切爲是無如頓起不良之心竟將管獄員所有衣服盡行搜索殆死盡私奶家嗣胡匪出境被蕭若查知舉發經王所長提獲到案並自伊姊家搜獲贓物若干當堂訊時供認搜索獄員衣服等物不諱王所長昨稟上峰將該犯暨四區送來匪犯一併綁赴刑場槍斃示衆以示炯戒云

○軍警巡擊

昨有奉軍第一混成旅步兵二團移團長率隊於吉林橫道河子一帶巡緝該匪前給龍邑失陷致縣長有越界勦匪遺驪故議圖長束使勾留於該縣同本縣警察隊出發巡擊去矣

○晝夜嚴戒

自胡匪出縣後王所長誠恐再生他事故逐日協同外來臨時防軍晝夜梭巡以防不測故各街每屆晚七鐘時行人即行斷絕云

批示

▲財政廳批示

具呈人郎洪韜 呈爲佃戶欠租稍地請更回領名由 呈暨執照均悉該民地如無變賣情形佃戶即敢僞更領名實屬不知忌憚究竟是何確情仰開原縣查明核辦具報此批即呈批發執照并發仍繳

原具呈人張玉祥 呈一件爲報領小北門裡西橫街官地由 呈悉查此地前經該民請領飭查有汚水道業經歐斥在案現又瀆請仍難照准仰即知照此批

原具呈人李遇春 呈一件爲報領小東門裡北商會東官地由 呈悉該民報領之地有無妨礙料葛仰第一警察署會同本廳稽査員查復再奪副呈發此批

原具呈人張勝臣 呈一件爲報領毘連官地由 該民報領之地業據警署查覆計面積一方丈五十方尺列作下則每月共應納小洋三角並應繳册照費現大洋一元一角仰即如數交清以憑塡發租照此批

新潮 飛沫

道德批判底對象

摘以爾黑得著（續）王平陵譯

第二個固定的品性好似動作底結果一樣這種品性有時時變化生長的品性是有差異的前者底形像內意志的選擇力好像必定是被品性所決定單獨的活動好像必定是表示或包含在品性以內的倘若不是如此那麼要使一個人底平常語言爲負責任的動作是很困難的這種理想的道德責任底判斷是假定的在這個假定以內一個人底任意活動可以取來做他自己道德性狀上底標號的至於其餘的假設好像是對于品性與行爲間的關係一設其中之一是必然的那麼他底各種動作是從預前的情形上起來的正如一種機械的影響跟隨他們底原因一樣設其中之一是自由的他底意志便將與品性隔絕正如一種無動機的選擇神祕的力一樣一與人類底責任是不相聯合的在前者的假設上可知人類底動作僅是一種自然事蹟底順序所有不合理的動作也是一種自然事蹟的傾向因此而責備主動者底過惡猶之責備天之因陽光而生熱因雲霧而致雨一樣在後者底假設上可知選擇底活動是追蹤對一種抽象的或實在的勢力對于具體的自我或人格似乎沒有組織上的關係在又一方面在品性生長或組織的歷程之內好像必定是要被意志快定我們行爲底習慣是過去無限倍皆動作底結果些這結果在最初時候都是任意的動作無論何人倘若他間及品性能不能決定外物或者要被意志決定那麼我們立刻可以舉出一個最好的回答來的就是這個顯明的矛盾並不是特別的對于品性上及單獨活動底關係這是一種簡單的普通的生長律一種植物底生活正是給我們底一種相同的例證有時候植物底生長是被他底預前的情形所支配的當時在又一方面底他新嫩枝起反應及變化作用（就是適應自然底選擇的活動）換句話說就是被將來原本植物所支配的不過我們要知道當植物底發生期內能夠支配自然或被自然所制都是無良知的運動人則不然人之受支配于品性或管理品性却是一種良知的運動所以能置自身于各種事物之上也能包自身于各種事務之中動機與結果在上面道德批判底對象的記述中仍舊留下了一種嚴重的困難道德批判底對象是行爲我們曾經說過但行爲之爲物依照我們底定義有兩種形態一是意志一是動作一則包含在內部的原因之中一則表現于外部的原因之外一方面意志包含著感情與慾望又包含一種目的底觀念他方面動作所包含的顯然是些結果蓋在動作之內意志已脫離了所以說他自己是表現于外面的世界上再實現他底目的產出一種結果來因此發生問題了就是那些原因是不是重要的？行爲善否的批判還是在意志所包含的感情與慾望底關係之內還是在動作所包含的結果底關係之內？有些哲學家說明動作底善惡歸之于動機而有些則依靠著結果這種反對的現象已變爲倫理史上底問題了

各埠銀及糧食行市（三月十八日）

●奉天糧行市

●奉天金銀晚行市

二十五日限 一五七元三〇

●正金銀行奉天支店

一五五元〇〇

●太進電報

九三八元〇〇

●開原取引所（十三年三月十六日）

長春電報

倫敦銀塊四〇片〇分

上海銀塊七十四片三

豫報

神皋雜俎（本欄歡迎投稿）

小說

儷西亞郡主傳（十七）

儒丐譯述　禁止轉載

第四章

亞克帖．原是奈羅皇帝很寵愛的一位嬪妃．當他三千寵愛在一身時．並未插口干與過國政．他是一位靜淑可憐的婦人．平日只有諷諫皇帝．除脫人的冤罪．也不知活了多少人．如今儷幸雖然廢了．別的嬪御．也不敢侮他．便是皇后婆普壁亞．也不能把他驅逐出宮．皆因皇帝容許他在宮裏自營一個所在居住．又派婆名宮娥服事他．遇有宴會等事．他也有權利夠與其盛．在會席上．很受人尊敬的．往昔宮中宴會．却有一定儀式．到了奈羅御宇之後．把古禮都廢了．宴會席上．一些禮法也不講．所有階級．皆得與會．什麼歌童．舞妓．優伶．樂師．詩人等等．不在朝服官的．也都招了來．爲是頌揚皇帝的盛德．這日宮中又開大會了．啓戈爾里奴斯．威尼秋士．衛帖畧斯．畢特羅紐斯等著名的人．固然都來與會．便是各階級各職業的人．高高嬌嬌．形形色色．也都往金碧輝煌的宮殿裡來．打算參與那夢想不到的奢華富麗．儷西亞到了宮裡．諸事自然託亞克帖保護．這日皇帝特降諭旨．使儷西亞郡主也得與會．儷西亞聽了這信．倒覺得恐怖不安起來．他在普秋斯的清靜人家住慣了．如今境遇激變．心裡實在不願到稠人廣座的筵前．參與俗會．再說宮中宴饗．那種雜亂荒謬．他早聽說過了．他年齡雖然幼稚．頗知道貞操．設行再說臨出門時．彭波尼亞諄諄訓戒．千萬不要墮落．雖然普勞秋斯夫婦不在跟前．不能監視他的行動．但是他信基督的心很堅．便是義父義母不在跟前．也萬不至遺二位老人家的羞．他想到這里．是出席好呢．不出席好呢．未免有些委決不下．忽然想起耶穌的訓戒．『汝勿隨惡』一句話．他便打算以死力拒出席．示人一個勿隨惡的模範．雖然這樣說．皇帝的權力至大．儷西亞的生殺．原是奈羅的自由．儷西亞到了這時．殆不能自決．只得向亞克帖商量辦法．若是拒絕出席．可以不可以．亞克帖說．『這件事你須要熟思儀審．就拿我說．平日很愛讀保羅手札的．我頗信世界上是有神的．神的兒子．由地上復活．也是不假．我更知皇帝所支配的世界．不過僅僅羅馬政權所及的那點土地．大凡一個人．受辱和就死．應當取那樣．由貴宗教說．總是寧死勿辱．可是你此刻還是看不出是受辱來．爲什麼先要死呢．依我之見．還是勿逆皇帝的意思．到宴會上看看爲宜．』（未完）

筆記

▲某孝廉（二）（孫綺芬）

孝廉唯唯．拜辭而出．行至半途．見一江湖．鬻藝者．在草塲上演說．觀者如堵．不覺心動．排衆直入．睹鬻藝者而目猙獰．似匪善流．而毆藝又不甚高．不覺目笑而微哂之．鬻藝者大怒．厲聲謂孝廉曰．子何能．敢輕視我耶．若有膽量．曷來一較．孝廉應曰．可．即盡力與鬥．久久不能勝．乃謂之曰．今姑不鬥藝．請各袒其胸．任誰來先刺三刀．死不賞償．生不責醫．可乎．鬻者笑允曰．有何不可．言既袒胸命孝廉刀來刺．孝廉盡力刺之．三次．刀頭爲折．而不能入其分毫．乃退而自袒其胸．鬻藝者還刺如前．錚錚有聲．亦不能入．蓋二人皆善鐵布衫法也．既而有賣水者過．孝廉忽思得一計．亟出錢數文．就賣者飲水桶餘．飲既．謂鬻藝者曰．吾口滋渴．如是方可稍解也．鬻藝者方欲作答．而孝廉突其不意．張口噴所飲水．自肚中出．直射其面．遠至二丈許．鬻藝者頭破血流．一息僅屬．不能言語．炊時許即斃．

諸文

▲邦無道貧且賤焉恥也（新制藝）（無額）

不當貪賤而甘貪賤．英雄所汗顏也．夫邦既無道．正英雄攫取富貴之時也．若竟自甘貧賤．豈非可恥之甚乎．且自來英雄必善謀權利．所念盼而渴想者．國家無道之時機也．中央無嚴正之政府．國欵可隨便侵吞．地方無監督之機關．要職可自由運動．斯時而猶不能積得巨產．謀得大官．特無用之蠢材耳．清夜捫心．對彼鉅子偉人．能無汗流浹背耶．今日之中國．國有土而可賣．民有權而莫伸．非所謂無道者乎．國庫之漏卮莫補．雖司農仰屋．金錢猶用若泥沙．飾流無術．預決算雜亂無章．左立一名目．薪水月領數百元．右立一名目．津貼月支數十元．皆爲祿蠹君發福生財之道．官途之氷鑑久汗．縱減政時聞．官僚實多如麻．澄敘無方．軍政界贅綠倍巧．朝闢一地盤．位置私親若干輩．夕闢一地盤．推薦密友若干輩．此實大官匪揚眉吐氣之秋．于斯時也．有志之士．尚安得而貧賤哉．北京爲升官發財之淵藪．謀名利者咸于此大展其才．交通部財政部．均可據爲壟斷．大借欵．小借欵．無非稽飽私囊．拜一個翦乾父．認幾位矮姑夫．掉臂游行．地位穩堅如鐵桶．乃已獨裘空阮籍．一錢莫名．裘著嚴陵．半職不受．此識時俊傑所不齒之人也．惟有自慚形穢而已矣．各省皆爭權奪利之奧區．有作爲者必于此善施其術．聽長道尹．祿不厚而聊可解饞．省長督軍．位彌尊．而更甚過癮．內閣有個闊丈人．公府交個好把弟．任情作事．生涯亦穩如泰山．而我竟不好鑽營．淵同轍鮒．惆爲容悅．困等轅駒．此近日名流所羞爲之事也．惟有自問雖甚而已矣．吁．貧則不能恣淫慾．賤則不足海小民．二者得兼．奚以應無道之奇遇．久貧則入笑無能．常賤則人嗤無志．雙方并進．豈非可恥之愚夫．處無道之世．人亦設法洗此恥也可．

戲評

●劉鴻昇之死（丐）

▲因果律

昨天和一位北京友人．談起劉鴻昇的事來．也是可惜的很．後又論到他的爲人．友人便有些不滿意．論鴻昇的爲人．實在有令人不滿意的地方．雖然拌了不少錢．却不喜盡義務．平日對于公益義務．向常不肯幫忙．在這點上．連北京官廳都不滿意他．這是他的短處．俗語說．獨獨瞎狠．大概他不好公益的性質．是與他那殘疾有關係的．再說他在同行裡面．總好得罪人．時不常的給人家小鞋穿．是個陰險一類的人．看他的面孔．就知道了．和他配戲的．嗓子多半被他拉壞了．一點情面不講．吳彩霞的嗓子．就是壞在他手裡的．其中還有一段迷信的因果．當初名伶張毓庭搭上海大舞臺時．便接的是劉鴻昇的後手．這張毓庭身子極弱．又不謹慎．行到天津．被天津某戲園留唱兩天．頭一天登台．他的嗓子忽然不在家．天津人慣聽大嗓喊的．慢說毓庭嗓音失潤．便是不啞．他們也未必懂得聽．當時報了個全堂倒好．毓庭在北京沒吃過這樣的虧．心裡當然不好受．出園門時又被天津人圍住嘲笑一番．他這一氣．非同小可．次日便往上海去了．到了大舞台．和鴻昇商量．打算多歇兩天再登台．求鴻昇這兩天的戲．別使十足的嗓子．我在天津受了激刺的人．恐怕難乎爲繼．劉鴻昇表面應了．却拏出十足的本領．唱了兩天．便回京了．毓庭還沒歇過來．園主又催的緊．勉强登台．也沒唱到好處．混人噴有煩言．都說不如鴻昇．毓庭連遭兩次奇辱．次日一病不起．嗚呼哀哉了．民國三四年上．鴻昇又應滬聘．在客棧裡．忽然看見張毓庭的鬼魂．此事北京的報紙也曾登載過．這次劉鴻昇又搭了大舞台．便是張毓庭陣亡的那個園子．三十那天．還有他的戲碼．未及登台．忽得心臟急症而死．統觀前後的情事．若說沒有因果．怎麼張毓庭死在大舞台．劉鴻昇也死在大舞台呢．雖道說這個園子不吉祥．不利名角麼．假如是張毓庭報怨．鴻昇赴滬不止一次了．何必等到八九年以後呢．這就不可解了．大概鬼之報冤．亦視乎人之運氣．運氣盛旺．莫得而近．一有衰敗．則鬼物乘之．況積怨至深乎．佛云．甚勿種因．蓋種因未有不得果者．吾人觀于劉鴻昇之死．則因果之說．又未必不有也．此事雖小．可以喻大．

●梅蘭芳要來了●

諸君要知道梅蘭芳的歷史趣聞不可不讀此書「梅蘭芳」定價奉大洋一元

發行所　盛京時報發行部

●燕台歌舞

▲三慶園之四齣戲（歌樓）

昨晚赴三慶園觀夜戲．第一爲賈大元之瓊林宴．自開府起．惜不帶問樵．出塲之（山前山後）一段．甚爲清晰．做工亦佳．吊毛整身亦頗乾淨．入府後飲酒．（我本是）一段．及（往日裏）一段．均不妥．醉後之（聽樵樓）三段．做工身段．甚爲老練．出廂與二報子唱作．亦稱完善．故得多數彩聲．慈瑞全之大報．一無可取．下爲九陣風之泗洲城．飾龍母．上塲唱工甚好．起打亦頗靈捷．劉鳳奎等分飾諸神將．均賣力．下爲尚小雲之宇宙鋒．飾趙女．扮相頗不惡．唱工尚屬平穩．後段反調最佳．下爲高慶奎之上天台．飾漢帝．出塲之（金鑾殿）之（金）字．（玉蘿引）之（玉）字．均不清晰．下亦無可取．姚期見駕（官後．（漲離了）一段．一句不如一句．愈後愈次．至（三年三月）之句．高伶嗓音幾不成聲．全塲起堂．倒好甚多．可恨之至．

品花

▲留香素珍（自由投）

留香部素珍校書．以南方麗質．作北地名花．芳名鼎鼎．久喧耳鼓．未曾見之．昨偕友人孫君同往粧閣茶敘．校書螓首蛾眉．櫻口蠻腰．正盈盈二八時也．待人不即不離．若忘憂之草．談話亦庄亦諧．似解語之花．且能粗通文字．不會混灌米湯．眞花國中之罕見者．

●都門脂粉（刀長）

▲花叢拾翠

文華鳳仙．吾友阪桑君無上之愛神也．昨晚過訪．校書異常歡迎．並唱小放牛雙官誥等劇．用助吾儕遊興．一時合座鼓掌．歡聲如雷．惟聞小房內．似覺一男一女．玻玻情話．大有卿卿我我．爲雨爲雲之勢．儂等多事．詳細偵查．始悉爲鳳仙之阿姨．與其拚頭在此大上其勁也．少頃吾友翦子．挑雪梅．王長君挑疊雲．疊雲中姿．總算可人．似嫌過于庄重．雪梅小孩子．應酬尚不錯．嬌小玲瓏．令人生憐．惜乎粉面上微加麻點．是其缺陷．阿彌佛忽動凡念．遂偕儂等入瓏花別墅看舊相知馮鳳．舊尋舊好．鳳與佛兩年知已．舊雨重逢．自是極盡招待．十分殷勤．談論風生．舉止大方．頗饒徐娘丰韻．閒談往來情書．（白話体）類多親自書寫．洵屬難能可貴之事．大將軍忽動厭故喜新之念．欲在該院挑人．鳳以金剛鑽荐之將軍．以辭平昭荐之儂．儂等以愛屋及烏之故．均皆贊成．當呼二妓至．平昭應酬周到．玲瓏可愛．最喜者善學書字．雖不佳．却係可造之才．再能益加精鍊．自是不凡．金剛鑽性情活潑．色僅中姿．應酬亦頗不錯．唱馬前潑水一段．尚有幾句酷肖汪派的意味．令人聞之黎然．

雜報

△奉天▽

失選票如醉如癡

據確息瀋陽士紳某君當衆院初選投票時費九牛二虎之力運動初選當選票四張今又出欵若干購買兩張擬以六張複選票與遼陽之某帮合股辦理複選人充議員已享交換條件之權利不料得票之家中前日竟爾丟失某君各處查找杳無踪跡或疑被友人某竊去然並無確據不便質問又不能報警告狀呈請查究該氏懊喪之餘只得與其夫人尋事吵鬧現下精神恍惚大有癡呆形勢云

服毒身死之餘波

大西關電話分局胡同金姓婦因慣服毒自盡曾載本□茲聞該婦當臨死之際曾囑其母家之子姪曰姑受人氣將來鬼錄汝父老至予所賴以昭訴復仇者惟汝耳其任痛哭而諾婦死其任果擬告狀非代其姑復仇不可幸其祖母人極明瞭百般阻攔謂如有告狀者吾將以老命付之婦之任至此甚覺爲難以爲告狀無以對祖姑不告無以對姑毋當亦購服鴉片二元希圖斃命幸經旁人覺察抬赴紅十字會病院灌救得生金某見此情形深恐另生枝節親告岳家情願從優營葬其女雙方始罷現下更有爲金某做媒續娶者金以既有子女且鑒于前車已拒而不納矣

小五朵見機而作

坤伶小五朵在第一樓奏技數日頗博顧客之歡迎詎近因園中搗亂即行停演該伶爲謀經濟之活動並交際之週到計在節子胡同華泰棧下處招待一般闊人每晚而往過訪者亦絡繹不絕若某旅長某目捧塲尤爲殷擊聞雙方因競爭之故報効甚鉅該伶深恐將來激起醋海波瀾不日即將返安云

拿獲匪人

城關搶案迭出未曾破獲一次昨有衛隊旅兵士在西關查獲胡匪一名姓氏未詳當押送軍署軍法課訊辦云（德）

兵士强買

昨日午後一時許有二十七師某營兵士三人在西門臉路東某洋貨舖擬以極賤之價强買鐵帶等項該舖執事以爲萬不能賠販買貨拒之該兵等羞憤成怒行將動武幸經師部稽查崔曉峰路過問明情由當將該兵等大加申斥逐之使去云（怒）

特別佈告

警廳取締虐待妓女與伶人之佈告現已實施惟此項布告係屬一種特別情形式其大小不及一方尺其紙色爲洋印色實爲我奉官廳中布告之新紀元一說謂此舉特別故形式亦特別其然豈其然乎（京）

開除雇員

某廳雇員劉鳳年年方弱冠好色嗜酒前晚醉後在平康里某班三等妓館小紅處大肆喧擾幾乎釀成意外經好事者以電話告知某廳派人調查屬實即日昨開除云（空）

工頭溺職

奉天軍械總廠鑌光所工頭王發本無何等手藝由運動某雇員得充工頭每置公事于不顧又有某移查之內弟在爲廠學徒毋日常不到廠該所之藝徒有向之運動者即爲之提升等級似此行爲恐無以服全體工人也（居）

欺誑乘客

昨有洋車夫某由新車站拉某甲進城甲係外城人來省尋友者言明至鐘樓南車貲四角該車夫拉至大西門裡即託詞止步不前某甲稍與理論該車夫竟與某甲衝撞其一種野蠻狀態不可理喻旋經該段警士干涉給與車貲三角始行了結云（怒）

侮辱塾師

西關熱鬧街設塾授徒之王先生山東人學品均不惡做其弟子數逾三十餘附近張姓子今年投其門下張之父虎而冠者也前日因張子與李生爭鬧扯破衣服王某怒責以夏楚張子返家告其父母謂先生左袒李生李家富先生時受餽送故爾如是云云張夫婦本一虎一獅聞其子言即相率至塾將王先生大罵一頓並欲毆之幸鄰人勸阻得免比經詳細說明曲直張夫婦似已心服而貌仍强硬硬稱俺的兒不能打人明係李生圖賴先生無法令其退學張謂退學亦可須包賠損失二十元王見勢不可惹挽人勸解仍令該生上學向後老師再不責備始行了事父母若此欲其子之賢也豈可得乎

坤伶獲獎

坤伶小五朵於此次張都統之太夫人壽辰唱演堂戲頗爲張太夫人所嘉許昨日戲閑除戲資外特賞給小五朵大洋二百並許多衣飾云（空）

死不足惜

小南關大街某洋車廠拉車之王某山東人因性好嫖賭每日所得之車資不足供其揮霍平素在九門外下等娼寮某妓處打釘遂贏得一身梅毒行動不便而又無資調治乃于十七日早五鐘餘在九門外縊死嗣經該廠報告警署轉詞地方廳派員檢驗云（居）

▲來函照登

敬啓者捧閱貴報三月十五日雜報欄內載名數罪人一則有關必餘過耳傳言本不足計較惟其中頗非事實並與名譽攸關身等與富君平素相知已久名譽本爲無形財產是以未能緘默謹代爲說明以眞眞象富君伯平奉人雖爲尚講崇崇一山在奉遊宦多年家不豐尚足衣食岳家王姓親誼極篤自前歲富君季叔生張爲富君另娶實行兼祧（富君出繼于嗣伯奉天兵部侍郎鳳鳳鄭堂）岳家亦頗贊成是舉富君久未承諾以致遷延嗣因親族敦勸叔命嚴催始行辦理女家雖爲白旗林女係但非第二女學教員門所本屬相當決無隱飾之弊豈白爲士族決非小惠可以欺朦至富君岳家如有異議此事又何能成立則所謂提起訴訟一節不辯自明至予富君三年若果有不正行爲校長縱不已有查究同人豈無聞見何能容至今日方有人言新校長又何能廣加敦請此又僅關係富君個人名譽猶與學校名譽有莫大關係者是以謹代聲請更正以免誤傳實深深銘此頌

撰安　王家鼎　高甲三　寗福楷　劉濬哲　李煦春

△長春▽

偷兒竊發

本埠自時疫流行後各區巡警多任檢察疫症之事以致各街巷口守望無人一班偷兒即乘此機會肆行竊掠是以近來失竊案件時有所聞幾有防不及防抓不勝抓之勢不知有管理地面責者亦有所聞否

△遼陽▽

改選會長

律師公會正副會長按部章規定一定滿任現又屆改選之期日昨當由現任齊劉正副兩會長函知各律師定于月之二十日在公會改選屆期併請審檢廳劉兩廳長平塢監視以昭愼重云

死得離奇

日昨（十五號）晚九十點鐘時有一形同乞丐之某甲在平康里某飯食元宵三枚旋至戲園門口徘徊不去若有所思被就近鮮貨床執事赶走恐其乘隙偷竊也詎翌日某甲即僵臥戲樓後廁所內病死耶抑自盡耶一經檢驗當能辨明云

△瓦房店▽

搶案誌聞

復縣東南谷家溝某姓家于月之十日晚間被匪强搶當時雖有保甲之保護無如衆寡不敵亦無如何聞搶去奉票二百餘元衣服數百餘件並將串親之朱某打傷現送本埠醫院療治是否有性命之虞容訪再誌

卡長盡職

本埠緝私卡長趙景江人極幹練作事認眞自到差以來對于職守無不實事求是所有緝捕尤極注意卡長如此謂爲盡職誰曰不宜

△本溪▽

師生揭曉

本縣教材缺乏添招師範生已誌前報日昨考試完畢經教育首與眼同監督閱卷評定甲乙今日（十七）榜示正取三十六名爲房彩棻等副取八名爲金盛泉等雖未考取足額然過半有餘諒不日即可開學授課云

操練警士

本街一區警化南區官以地場衛要時有接逕上峰至站之事警兵操法必須熟練故每早起七時指令下級官于院中操演二旬餘由此以觀將來該區警士必有一番整齊云

胡匪落網

昨晚八鐘時湖山樓有胡匪二名係于千金寨行搶被鮐崎查跟來通知一區轄區官率警士數名至梨園查驗明確遂行細縛帶至一區不日即解送千金寨以憑法辦云

△鐵嶺▽

園主跌死

邑南英守屯去歲因旱災祈雨曾許演戲日前在清樂戲園將戲訂妥該園主王某赴奉邀請坤角詎至奉天下火車之際不知因何病症忽然跌倒即時斃命云

發引誌盛

邑東關蘇紳耀庭前警察所長現充奉軍書記官其胞弟紹泉現充黑龍江財政廳庫藏股長其太夫人逝世日昨發引所送祭帳輓聯非常之多在大街擺列里許亦足見該氏弟兄交游之廣云

△開原▽

橋捐將撤

本邑橋捐分爲上清河尚陽堡馬市堡二道河子四處俱是招商包辦限于年前陰歷十月十五日開始收捐至二月十五日截止近屆收束之期一般包辦橋捐者警備撤止手續並聞本年包辦者皆因東西橋價參差餓開稽商糧棧雜糧均無堆積因之車輛較少大有賠累之悲觀云

△郭家店▽

巡捕得人

本驛日警察署巡捕何占滋一職以來對于消查戶口嚴防盜匪盤詰行旅無不注意現值新年已過該巡捕每晚帶商團巡邏嚴禁賭博以清盜源而保治安故工商各界同深巡捕得人云

△西豐▽

卡長易人

平崗鎭稅捐徵收卡長張子餘人極老成任差二載對于徵收均按定章絲毫不苟頗蒙各界所歡迎忽于日昨（十三日）李局長王煥然調往他處遺缺路礦子溝卡長王西文升任昨已接收視事矣

祝融肆虐

昨夏曆二月初六日北大街東頭韓當街路北彩興居餅菓局東鄰壁小飯館小稅客數家該梨窖因炒落花生葬鉅以致火起烈焰飛空火星滾滾幸經消防隊官高星耀率隊運到水龍竭力撲滅未至燎原僅燒燬彩興居等家其損失亦不下數萬元云

收捐有人

縣知事吳璧和日昨招集各士紳到署推選收捐主任以歡法定章程即經各界先舉徐應宸張錫九集閣三人由該知事呈送上憲擇援委任云

△義縣▽

知人善任

本邑北區清河門鎭乾亨當執事趙品三少讀詩書壯習商業前經陸軍二十八汲師師長聘爲該號總權政經營數年生意發達各界無不欽佩故經該鎭衆商公舉爲義縣商務分所長趙自任事後極爲認眞凡遇糾葛無不盡力排解是以聞者咸謂知人善任云

△黑龍江▽

施藥濟人

本省福盛棧糧商執事張文明修鳳坡等來江三十餘年商界最有名望對于公益事項無不首先盡力捐助茲該執事等前以本省百斯篤發見傳染甚速據各國醫學博士所言并無治法該執事等細心研究施治之方擇一良法不惜重資照方備藥凡有染疫者取藥不收分文道途寫遠者函知即寄自該號施藥傳方以來救活城鄉各界人不知凡幾是以各界無不額首稱頌云

△台安▽

警馬丟失

台安縣警察所馬隊之馬匹于昨十四號晚間在井沿吸水一時不慎群馬驚跑現不知下落者六匹今集除在街市鳴鑼宣示外並通知各區村屯及鄰縣有知下落將馬送回者定爲重賞金錢云

自由論壇（歡迎）（投稿）

▲今日之省長問題　今日之政治日在倒行之中政府日言分治而結果乃成合治人民日言民治而結果乃成軍治前之轟轟烈烈爭分治民治者今已成過去之名詞矣

以北方各省言吉黑之省長非吉黑督軍兼任不可也鄂省長非鄂督軍之私人不能安也贛省長非贛督軍同意不能到任也以南方各省言滇黔川之因擾擾而省長無人敢爲者勿論矣即素倡自治之湘省林支宇終不能安於其位省長亦非督軍變名之司令自衆不可然則今日無論南北已揭去其分治民治之假面具而回復武人之本來面目矣

上馬治軍下馬治民爲曩昔督軍之能事今之督軍喫睡而已故喫則治軍睡則治民爲今日督軍之能事亦即今日武人之眞面目　（獻）

▲選舉之觀察　奉直兩派終不能反對選舉故奉吉黑直鄂豫終必辦選舉而淮奉直地盤之參皖豫亦必不反對蓋于是而得十省矣甘實不能辦非大延期不可陝傾向于浙而亦不能脫離鄂奉是多數辦則陝甘終亦必辦晉則向隨大勢轉移亦無所謂不辦新疆邊遠終將模糊一辦爲疑爲不辦者尚有一閩今則閩亦有選辦之說是最後不辦者或只有一浙則終亦不得不辦故以形勢推之選舉殆可成立也

雖然選舉縱成固無救于北京內閣之危險也其所危險者別有在也（羨）

▲鄂人撤王運動　前此鄂人反對孫振家曾爲一度撤王之運動蓋進一步以求撤王退一步乃得遜更易省長之願鄂人行其策而有效者也今之撤王運動猶是行前法耳

雖然彼一時此一時也彼之時政府方欲收復鄂省之人心故不惜重違王督之意而易孫今之時政府方欲挽回王督一人之感情故不惜重違鄂省之人心以去夏既決去安肯再顧鄂省之民意而收回成命故同一撤王運動前前此之而有效者時爲之也今之時既不同於前之時則成法豈能有效文歌獨是而未則難矣（續）

泰昌循生膏

定價洋二角半

花柳病豫防藥

妓女之為物也、飾如花鳥毒於蛇蝎因其人盡可夫朝秦暮楚不潔如斯及其之罹淋濁之梅生花柳梅毒軟性下疳等症、故欲免花柳病、非絕足於花叢不可然飲食男女大欲存焉人非草木、誰能無情、妓女固客妻也、客又安可無妻哉

本公司有鑒於此集多數醫學士藥學士協力研究多年始發明化學的豫防藥名曰泰昌循生膏有絕對的豫防價值且能助其興趣焉

自有此藥後、無論如何、可免花柳病之患矣

用法

男子用法

房事畢拭去汚物急取此膏遍擦陰部次小便俾留於尿道中除液得以排除淨盡再將此藥注入二三滴即可

婦人用法

事畢一洗乳處即小便將此藥遍塗於內外陰部

注意

一、倘于房事前後各用一次其效尤著

一、不論男女陰部倘有微傷則用藥時雖覺微痛而黴菌可防侵入、

特色

一、此膏有特別之容器、雖歷多時、決無變質之虞

一、此膏之殺菌力更絕對不發屢經實驗說明確實

一、此膏於交時壯陽之性事前用之、可以延長時間增加快美

經理處

青島 井上誠昌堂　濟南 文明公司　天津 金山大藥房　北京 信昌大藥房　奉天 井上誠昌堂　同 佐藤廣濟堂　長春 藤田大藥房　營口 東瀛大藥房　鐵嶺 平紀藥房　哈爾賓 井上大藥房　安東縣 井上誠昌堂　大連 小林藥房　漢口 思明堂藥局　同 若林洋行　南京 丸三大藥房　上海 中法大藥房

完全淋藥

淋濁一症西醫名為淋毒菌在男子發於尿道在女子發於子宮此症原因或由娼妓之傳染或由患此症者之交接或感冒寒或房勞過度故致病之由而不同也初起尿道搔癢小便頻數漸次疼痛白濁淋瀝不止或則洩精甚至出血倘日久失治諸病生焉本藥房近由歐西購到特效新藥名曰殺菌止淋丸專能殺菌解毒清淋去濁無論何種淋症均能神效輕者一星期全愈重者兩星期除根誠為世界獨一治淋之聖藥也此藥一日量六粒定價小洋五角一星期量四十二粒小洋三元外埠函購加郵費三角○外埠代售處○安東縣財神廟街永祥泰○遼陽天鈺成○鐵嶺西門裡新華慶○孫家台站全盛永○千金寨中興街大順東○吉林省河南街福記衣莊安泰線橋頭利興森○通化縣東關謙泰潤

奉天大西關上頭 英美大藥房主人侯岡謹啓

恭頌吉林陸軍三旅二團一營副官李公春慶二連連長車公連順駐防石道河子勤政愛民之德政

一面坡東石道河子地方附近鐵路咫尺山林窖藏以來盜賊冲斥觸目則為族高揭驚心者盜藪密布自春徂冬明搶暗捐莫足無厭之求朝警夕惕誰援隱息之安風聲鶴唳草木皆兵嗣幸吉林陸軍混成三旅二團一營副官李春慶先生來鎮斯邑抵任伊始首厲軍紀再詢民隱勗勉部曲明申護路之責誥誡兵丁嚴肅告民之義更以精學卓識化除軍民之隔閡以是兵稱恂謹和氣致祥民感盛德口碑載道且有該營二連連長車連順氏營規森嚴治兵素稱有方所屬兵士率令始終惟謹晝巡夜防斯須不懈履冰臥雪勞瘁不辭在站者矢勤矢慎既無淩人斂物之氣在山者克始克終亦無陽奉陰違之弊故胡匪聞風遁消宵小望威斂跡洵所謂福星普照一方真不愧黎首同戴載天解網懸而登仁域吾鎮雖邇近巖穴盤石之慶定可相於無涯小民力微難祝實重報但身受宏施尤屬情難緘默故特恭登報端籍資表揚而鳴謝忱

一面坡東石道河子站工商紳民各界人等全啓

朝鮮銀行

資本金八千萬元
現已收入資本金五千萬元
積立金八百五拾參萬元

朝鮮京城南大門通
振替貯金口座 京城三三三番

本行辦理存欵貸欵劃引海外匯兌事務買賣銀塊金塊其他一般銀行業務莫不執行並在朝鮮滿州海參威亞歷山德爾斯克管理金庫事務

◀分行及出張所▶

日本、東京、大阪、神戶、下關
朝鮮、釜山、大邱、仁川、平壤、鎮南浦、元山、群山、木浦、清津、會寧
滿州、大連、旅順、營口、遼陽、奉天、奉天新市街、鐵嶺、東三省、開原、四平街、鄭家屯、長春、吉林、安東縣、龍井村、哈爾濱、傅家甸
中國本部、上海、青島、天津、濟南
俄領、海參威、(貨幣交換所)斯伯斯喀尼哥利斯克、亞歷山德爾斯克
美國、紐約
外及倫敦巴黎及內重要之地均有匯兌代辦處分行及出張所

保明眼藥　皮膚搽藥　全治膏

眼疾新藥

主治效能

風火眼疾、時行眼症、眼邊爛皮、眼臉濕爛、灰沙眯目、視物不明、羞明畏光、流淚、朦、眼胞紅腫、赤筋努肉、白翳青盲、痿痛交迫、澀滯難開、等一切眼疾、皆治有效、

定價 大瓶五角 每打五元 小瓶兩角 每打二元

皮膚病最新藥水

主治效能

皮膚病一切濕瘡 乾疥癬痒瘡 蛇皮魚鱗 疿疹濕疹 汗斑濕癬 牛皮漆咬 痔瘡脫髮 羊鬚瘡 赤風疙瘩 紫白癜風 禿髮風 水泡濕瘡 膿疱潰爛 黃水疙瘩 堆積痂皮 打撲腫皮 瘡毒蟲咬 火燒凍傷 腳氣足爛 雀斑白斑 等症一切 肌膚病生後 幼兒頭部顏面 胎毒疙疸 白禿痂皮 沈膿黃水 瘡痒疼腫 皆治神効 能斷病根

定價 大瓶八角 每打八元 中瓶五角 每打五元 小瓶三角 每打三元

最新膏藥

主治効驗

專治一切身面諸瘡傷 創疥癬 風疹 骨疼 紅腫 夏日汗斑 唇裂生瘡 小兒胎毒 頭風疙疸 流膿黃水 堆積痂皮 白唇 禿髮 表皮糜爛 雖收合 口火燙凍傷 腳氣足汗 鼻頭紅腫 諸瘡創瘍 搽之患處 立効如響 百試百中 一無誤

定價 大盒五角 每打五元 小盒二角 每打二元

本舖奉天城裡鐘樓南大街路東 長壽堂大藥房

◉男女強壯劑

◎◉果斯具盧

自歐戰發生後久不來今漸運到、專治衰弱性陰萎、精神的陽萎不舉、衰弱性射精早漏、夢疑遺精、功効極速、如逢房事眞能顯效

▲藥價九錠入銀一元二十一錠入銀二元

◉經售處 大連市越後町ナ區二五號

發售 大日本東京竹島製劑 山田洋行

◎秘藏朝顏種子

先價頒布長野縣上高井郡都住村堀助三郎氏於各地朝顏會中選拔最優秀名占天位之花開七寸吹上車牡丹唐花牡丹石花手長仙人柳獅子牡丹矢車咲二日牡丹追拝乱菊等一百五十餘種裝成一袋謹收送費十五錢如五袋者送費五十錢此次頒布限一万五千名希望此外並添送天位實花寫眞版冊一部

本報依蘭分社啓事

本報依蘭分館原寓北住信子振興遂之舊址近因不適遷居城裏警察總局對過定于陽歷三月十五日遷移日後有訂閱本報者可向該處接洽可也恐未週知特此聲明

依蘭分館具

義昌號

奉新市街　各樣煤　電話日四七五

正隆銀行奉天支店

中日合辦

本行 大連 總辦 安田善三郎 電話 長日二五二番 中二七一番

分行 營口 撫順 開原 錦州 長春 鄭家屯 芝罘 天津 旅順

本行照一般銀行例辦理一切放存款各項事宜如左 一所有往來存欵以宗旨可靠為主 一外凡有各項貸欵以公債票抵押者息率從廉 凡貸欵各種公債票照市價 以便利交易之外以兌換金銀小洋均照市價格優

奉天新市街電話六八○番 奉天小西關

恭頌道士之德義

茲有望奎縣鐵白旗七井娘娘廟道士趙慶春暨會首趙慶海馬慶春關福山王德明馬雲升于兆永周武成高德鈞胡永舉善好施受其慈惠者不知凡幾早已膾炙人口惟誦經咒詛以此超渡亡魂除卻邪災乃為道士之長行之於世久矣近今民國改良專重新學破除迷信誦經咒詛之風大有不行於世之勢但為人子者受父母養育之恩劬勞之德父母生前雖能菽水承歡甘旨養志沒後終覺難安恐孝道未盡人情大抵然也然請道士誦經雖屬迷信此為人子者亦不能不為也故敝人罪孽深重不自殞滅禍延及生母楊氏于去歲九月二十八日逝世十月二十日[illegible]邀請道士趙慶海等誦經代敝人生母以拔幽冥之苦而超渡亡魂以盡子道惟道士等蔬食菜羹不擇飲食給其經價分文不取較之欺心害人之道士奚啻宵壤敝人生歿均飲其高德大義同深銘感無以為報特登報端頌揚以表謝忱

綏化縣西鄉永發屯魏國禎謹啓

橫濱正金銀行奉天支店

資本金 壹億圓
積立金 五千三百萬圓
電話 日一一番 日二二番 日客用五三七番 中四七一番
總行 日本橫濱

支店 東京 神戶 大阪 下之關 長崎 倫敦 里昂 紐育 桑港 荷兒斯 細牙脫兒 布崖臘斯安 伊列斯布 支布哇 孟買 羅馬 卡達 南貢斯 拉巴牙 馬呢拉 新嘉坡 西貢 香港 漢口 上海 北京 天津 青島 濟南 大連 牛莊 開原 長春 哈爾濱 海參威

三有公司

牛無煤 煙心壹

電話 日二四三番 中一〇二〇號

老福順堂廣告

本藥房總號設奉天大南關◎製藥目錄本奉贈函索即寄

奉天巡按使化驗●北京內務部立案●奉天警察廳化驗

頭痛藥 治偏正頭痛 保養藥到病除 每包五角
睡藥 治夜不成眠 功能安神睡 每包八角
胃痛散 治男婦老幼 痛一切肝胃氣 每袋三角
健胃散 治消化不良 功能健胃 食每袋四角
癬疥水 治諸般癬疥 及一切皮膚 病每瓶四角
感冒藥 治風寒感冒 功能發熱 汗每包二角
祛痰散 治痰多積塞 力氣管咯出 每袋五角
咳嗽藥 治癆傷咳嗽 功能清肺止 咳每盒八角
瘡毒膏 一塗揚梅下疳 瘡一切疔瘡 每盒四角
治痔膏 一塗內外痔 潰一切痛瘡 每盒一元
瀉痢散 治日久瀉肚 赤白痢疾等 每袋三角

腳氣水 治乾濕腳氣 功能消毒止 痿小瓶四角
牙疼水 治風火蟲牙 一切牙痛每 瓶定價五角
吐血藥 治遠年近日 一切勞傷吐 血每袋五角
大補血 治男婦虧血 身弱面白各 症每瓶一元
殺蟲散 治腸胃寄生 蟲類以患 每包一角五分
消毒丸 治血中鬱毒 不清瘡瘍各 症每袋四角
淋濁丸 治五淋白濁 功能利水消 毒每袋五角
梅毒丸 治魚口便毒 楊梅下疳各 症每袋六角
退瘧散 治寒熱往來 老幼瘧疾每 包定價三角
瀉下藥 治便毒功能 催瀉清潔腸 胃每袋二角
遺精藥 治遺精夢遺 生精固精等 症每袋六角

虎骨熊油膏 治腰腿疼痛 四肢麻木等 症大張六角
參茸百補丸 治氣虛身弱 精神困憊各 症大匣五元
寧坤至寶丸 治胎前產後 子宮月經各 病每匣二元
小兒驚風散 治小兒抽風 急慢驚恐等 病每袋三角
小兒消積散 治小兒一切 腸胃疾病每 袋定價三角
理血健腎丸 治腎虛陰痿 勃起無力每 打價十三元
清胃化積丸 治諸般積聚 功能清胃化 積每盒六角
利水消腫藥 治水腫尿閉 功能利水消 腫每包五角
通明眼藥水 治諸般眼症 功能除炎退 翳每瓶五角
筋骨疼痛藥 治全身筋骨 肌肉一切疼 痛每袋四角
參茸甘露酒 治風寒麻木 腰腿疼痛等 症每瓶三元

(限於篇幅) (東三省代賣處) (不能盡錄)

安東 東盛增達　興城 中西藥房　鳳凰山 公春和
千金寨 裕盛慶　本溪縣 東元茂　綿岩 興泰昌
寬甸縣 復裕盛　莊河 寶泰隆　牛莊 裕順興
大連 天合金　旅順 福慶和　金州 洪興德
熊岳 洪興裕　蓋平 同合利　海城 永茂興
遼陽 義盛福　腰紫堡 天裕祥　鎮子窩 永順隆
盤山 德慶隆　營口 福興金店　營口 成文厚
營口 西益盛　復州 惠生堂　田莊台 恒興利
鐵嶺 永慶生　孫家台 馬盛裕　開原 豫豐長
開原 廣和益　昌圖 寶聚源　懷德 聚昌隆
法庫 永盛德　梨樹 福勝魁　四平街 裕慶亨
雙山 福盛德　公主嶺 三合公　馬仲河 複昌和
八面城 順興當　洮南 德興成　鴻遼鎮 聚興當
山城子 春玉成　東豐 三友號　西豐 同順祥
西安 廣昇長　太平哨 寶慶祥　樣子哨 興順成
興京 萬隆當　朝陽鎮 興合智　恒仁 聚生永
新民 德勝和　黑山 利源達　興城 瑞興德
錦州 育發祥　連山 廣裕堂　義州 寶增湧
綏中 大順成　綏中 華勝福　白旗堡 元茂魁
石山站 福順增　遼中 萬聚長　伊通 裕記號
長春 天合慶　張家灣 興和隆　張家灣 玉記行
德惠 天成德　石頭城 復盛湧　阿什河 恒興合
賓州 德昌恒　磐石 恒興泉　下九台 義德盛
吉林 天合祀　吉林 濟生藥房　琿春 德順興
依蘭 永春泰　一面坡 福增永　通河 永盛發
卜魁 天合潤　呼蘭 人和成　巴彥 源豐慶
拜泉 義和福　綏化 天合泰　海倫 源通祥
慶城 義興東　安達站 興盛增　黑河 双盛東

營業課目

軍裝軍械　各種機械　鐵道材料　五金雜貨　銅鐵水管
硬煤煙煤　五穀雜貨　海味肥料　油類木料　道木洋火
羊毛皮件呢絨　電氣機械器具　瀛車並其材料　焦炭硫黃黑鉛　綿花洋絲洋布
包辦工程　代理　水火保險

總行 日本東京市京橋區銀座三〇七 株式會社 大倉組

分行 北京 天津 營口 上海 九江 香港 安東 倫敦 紐育 漢堡 西比利 大連 木浦 日本各地

奉天出張所 奉天十間房 電話五六五番

奉天德慶增神效補天丹

本號神效補天丹創製前清道光年間迄今百有餘載久已各省馳名其銷之廣自不待言乃近數年來紙幣迭次毛荒百物騰貴若照原價出售長此以往實屬拆本難當而且是丹葯料眞成配合得當所治諸症無不奏效如神若因葯料昂貴驟行省工減料不特有愧賜顧諸君即於銷售前途亦大有妨碍故敝號不得已無奈僅以少事增漲籍免拆本之虞惟希見原是幸原定價奉大洋貳圓四角今於夏曆八月十五日起改定每斤潦市小洋票參圓貳角言無二價寄葯郵費在外諸君如購者賞函祈將葯資郵費一併擲下必遵照寄不悞茲將所治諸症詳列於左

此葯專治先天不足後天虧損諸虛百損五勞七傷脾腎兩虧飲食無味四肢困倦精骨酸軟面黃肌瘦咳嗽虛喘填精補髓腎囊潮濕常出凉汗強腰壯骨大補下元長陽種子煖丹田壯元陽滋補下元之神葯也

各城代理處

上海 德慶元
吉林省 德慶祥　長春 德慶鈺　寧安縣 德慶福　湖蘭縣 德慶長　梨樹縣 德慶亨
四平街驛 德慶興　郭家店驛 德慶隆　范家屯 德慶和　八面城 德慶同　鄭家屯 德慶會
朝陽鎮 德慶通　輝南縣 德慶厚　通遼鎮 德慶豐　蜜山縣 德慶東　佳木斯 德慶宏
武安縣 德茂恒　通化縣 福順隆　遼陽 增發鈺　西安縣 德慶和　安東 德慶元
三姓 德慶昌　開原驛 元豐隆內德慶元　河南省 西大街 德慶恒　哈爾賓 道外 振源祥　營口 恒利德內德慶元

蓡茸虎骨延壽酒

此酒專治氣血兩虧遠年近日腰腿疼痛半身不隨口眼歪斜左癱右瘓手足麻木甚至臥床不起久近作痛此酒善能舒筋活血強腰壯骨婦人經脈不調乾血癆傷子宮寒冷久不受孕以及虛勞等症並皆治之其效如神常服者有延年益壽長生不老之功每服五錢日飲一次婦人童子老弱者僅服三四錢朝服晚效病輕者一服病重者數服全愈誠有起死回生之力每瓶定價奉小洋壹圓六角每兩二角五分言無二價應此症者請購服之方知所言不謬也

本號開設奉天小北關白塔寺東邊 德慶增主人謹啓

……行例取可也除專函通知外特此公布　董事會啟
……均以採公不避……代民納究……寧安縣五區公民謹啟

民國要聞

○蒙匪愈逼愈緊

▲恰克圖三面被圍　恰防危急情形。迭經刊報。茲據哈城蒸日來電。該處現被敵匪嚴密包圍。匪衆約二千餘人。分布于西南北三面。雖未實行進攻。而實際上已被其封鎖。據蒙偵探報。匪黨之意。以斷我交通。絕我糧源。爲日久制勝之計。此時恰防若有充實兵力。背城借一。尚可解圍。無如現駐軍隊。只有于文麥新編之騎兵一團。僅足分防要隘。維持現狀。他如褚其祥一旅。原有騎兵四團。步兵四團。而自庫倫戰敗後。傷亡潰散殆盡。現存只千餘人。且無戰鬪力者。居其大半。高在田一團。原有騎兵兩團。因在後地駐守。未遇大戰。尚保有千五百人之衆。砲械子彈。亦無大損。然近日節節向綏遠一帶退却。現抵何處。并無消息。又察軍第一支隊袁天順所部。在庫一戰。傷亡甚多。殘餘不及四百人。僅能協助于圍。擔任防守之責。此外別無軍隊。可資倚賴。至俄新黨方面。雖因地方關係。派有兩聯隊。協同防禦。然其人數無多。能力薄弱。前曾殺并恐久持外援。將來難保不別生枝節。故亦不敢十分利用。職此之故。致進退兩難。毫無解圍之策。尚幸匪糾用數困之計。尤未猛烈進攻。一時當不至有何危險。但城中糧食維艱。給養頗難。日久變生。大局可慮。聞陳毅前晚連來三電。備述危緊情形。若政府再無確切辦法。恐陳亦不能長久負責。處將退出恰埠。取道回京。

▲俄舊黨蠢蠢思動　俄匪自在庫倫得勢以來。各處俄舊黨。均蠢蠢思動。最近新疆方面。有舊黨軍官巴[illegible]者。潛在伊犁精塔城一帶。組織軍團。招集舊部。意圖乘機奪取伊犁精塔一帶地。其黨衆已集有五六千人之多。日前巴氏由精塔城寄哈爾濱同黨一函。陳述上列情由。囑其相機響應。此項函件。已被新省當局發覺。一面將情電京。請示辦法云。

▲總統責成靳總裁　又據公府消息。總統因蒙事日亟。深恐駐京內外蒙古王公。有所不安。或被奸人煽惑。特于前日傳見靳總裁[illegible]院總裁責成[illegible]。照常在京供職。並[illegible]以防奸人[illegible]云。

▲烏得又不守耶　[illegible]蒙匪佔據叨林後。又復進攻。我軍不支。節節取退守之勢。十三日後。烏德電訊斷絕。以形勢度之。該處平沙廣漠。無險可據。大約又不在我軍之手。援庫軍隊。現均齊集滂江。鄭芬亦在該處云。又昨得外人方面消息。據稱自叨林退後。各軍現均集合于烏得以北之賽馬池地方。該處離張家口約四百英里。惟士無鬥志。軍容不整。烏防亦殊爲可慮。前駐張家口之第十六師。多已開往張北十八台地方。分扼要隘。以防敗兵之竄擾。參謀部。派定江壽祺前往察勘實情。再行核奪。又訊前此庫倫商號。由張垣運去貨物。以庫倫失陷。均囤積烏得。日前有被搶掠之訊。是否蒙匪。尚不得知。此係得之外國消息。究竟確否。尚難臆斷。惟據稱損失有三百萬之譜。以故張家口已布戒嚴。聞鄭副司令于十二日敵人攻擊叨林時。以戰難久持。請免司令及指揮等職。並有離去烏得之信。張總司令亦有辭職之意。又一消息。謂我軍退出叨林。並非戰敗。因戰畧上之作用。實行前張總司令之計畫。是以我軍退出。聞烏得方面近日之現象。又與退出叨林之景況相同。據昨日下午某方面消息。謂滂江又告警急。軍事進行莫測。或亦爲戰事上之策畧。亦未可知。

▲陳毅退兵駐歸化　政府接到陳毅電告云。恰克圖因援軍未到。又經四子王旗蒙匪來攻。曾有劇戰。敵將兵暫退到歸化。以待中央指示。如何辦法。今據前綫報稱。官軍先敗後勝。擊死敵人十餘名。傷俄人一。長官死傷共十一名。現在各地援軍。仍不敢前進云云。聞參陸處已派江壽祺赴烏得督戰。並組織諜報隊。一面又令援軍前進。勿任敵人南下。並調沙市第八師速爲援庫以濟危急。

▲蒙俄防庫之佈置　據某使館消息。刻下庫倫俄黨蒙匪。以中央將征伐庫倫。勢恐不敵。決計一面繼續添招新軍。一面將新近聚集之蒙匪馬胡。趕速操練。尅日成軍。以資防禦。所有應設防綫之各要隘。現已擬定地點。逆佛已下命令。分別派遣。其擬定防線之地點。及匪兵之確數如下。(一)賽音諾駐匪兵四百五十名。(二)烏蘭駐匪兵九百五十名。(三)薩伊留駐匪兵一千二百名。(一)頓特布駐匪兵六百名。均已布置完備。

○海長辭職　問題與繼任者

海軍總長薩鎮冰。以患病。曾經[illegible]辭職。[illegible]元首[illegible]日。又[illegible]批給假[illegible]。薩氏[illegible]仍堅辭職[illegible]。決不[illegible]。[illegible]雖未[illegible]定。但聞運動此席者。已不乏人。尤以前海軍次長湯某。爲最有希望云。

○元首傳見魏聯珵

▲進行統一與提倡實業　昨日(十五日)早六時。元首傳見湖北駐京辦公處處長兼督署參議魏聯珵氏。垂詢鄂省情形甚詳。畧云關于統一問題。務望王使竭力進行。早期實現。以慰全國人民之望。及剩余富全國軍民兩界人員。必當使之研究實業。庶解散以後。尚能自食其力。現府中已設有種種職業講習所。俾公府人員。得有研究實業之機會。望將此項辦法。轉陳王使。一致進行。以爲中央洛鍾之應云。

○勞農組織宣傳隊入華

曹代使來電報告

日昨政府接到丹麥曹代使來電報告。勞農莫斯科政府。現特派組織中國宣傳隊四大隊。潛赴滿蒙新疆各地。實行宣傳。務希嚴加注意。以杜漸微云云。

○劉浩春長鄂壽命談

頃晤某政客云。當夏仲膺蒞鄂之初。某當局即極端反對。并派其親信人員。持函至京云。鄂人治鄂。潮流所趨。並不加以反對。但夏氏則絕不承認。如以劉承恩長鄂。伊亦鄂人。若其肯來。即實行分治。亦無不可等語。然斯時鄂人擁夏之聲浪甚高。府院縱沆瀣一氣。以格於輿論。未便更易。但劉氏長鄂之因。已即胚胎於是時矣。迨夏氏蒞任。一省之大政務繁殷。欲事吹求。何愁不遂。果也。興風作浪。覆雨翻雲。藉選舉自治用人各端。以爲攻擊之利器。今日拍一電。明日進一呈。顛倒是非。混淆黑白。府院已先有成竹。糊又爲流言中傷。幾何不使目迷五色。瞀亂神經。而下以劉代夏之決心。致頒八號之明令也。聞劉氏出身行間。賦性耿直。此後之應付擁夏者。將必施以相當之攻擊。中立者。未以誠意之維持。即爲劉效力者。加□□等。皆非馴良之輩。恐非區區權利所得羈縻。他如下台之某。覩此情形。未必不以時機成熟。冀死灰之復燃。而喑中飛躍。人心險詐。世路崎嶇。劉氏縱八面玲瓏。抑豈能面面俱到。况趙孟之所貴。趙孟能賤之。苟其將順。則反民治之精神。苟其違忤。又忘本源之所自。種種觀測。終見其爲一過渡省長耳。姑誌之。以俟諸將來。

○孫黑督電陳遠東政府選舉情形

政府昨得黑督孫烈臣來電。報告俄遠東共和國赤塔政府辦理選舉會情形。茲覓原文如下。(銜畧)據鍾督辦轉報稱。探聞俄遠東共和國。此次選舉會員辦法。計全國共選會員三百五十名。就中推選聲望最著者十三名。久住赤塔府內辦事。非有特別會議。不招集其餘會員。謹將住府十三員之姓名及職務錄下。(一)會長什一老夫。(激黨選)(二)帮辦巴拉夫金。(農選)(三)遼河夫。(四)否得夫。(五)卜羅金。(六)野成克。(七)巴落是克。(八)蘇西維奎夫。(九)各拉拉克。(十)尼吉夫拉。(十一)富賓諾夫。(十二)吉拉吉什。(十三)濂克夫等。爲會員。會長什一老夫現年二十七歲。尼羅成期克地方生人。毛斯各瓦大學畢業。前德俄戰爭。曾充步兵連長。該會員中。以種族計。俄國人二百九十六名。烏各來因斯人二十三名。別拉魯夫人三名。波利克人一名。英烏利人五名。拉丁人三名。愛克斯人一名。菲廉此人一名。卜羅愛斯人六名。高麗人五名。以黨派計。激黨爲百四十一人。不入黨爲一百二十一人。小黨爲十四人。愛塞拉爲二十五人。吉馬各拉得爲三人。但三百五十名。中有女員一名。日西林諾夫乃激黨中人。各等情謹聞云。

○臨時會仍在進行

兩院臨時會之開否。確與現內閣及時局上有關係。新閣期望選舉告成。做於臨時會。竭力阻止。惟某方面。對此問題。始終無何種表示。對于議員之往詢者皆以。默認態度對付。所以議員方面。對于臨時會之召集。仍在暗中進行。聞其計劃。(一)先行詳細調查在京議員之確數。是否有三分之一。(二)在京人數滿三分之一。即由各省推舉代表兩人。當邀本省議員到京。(三)滿半數。再開談話會。以迅捷手腕。召集會議云。又訊參衆兩院擬開臨時會一事。甲乙兩方面。意見頗不一致。甲恐根本上發生問題。派人向各議員云。新選舉未成。你們當然依法召集開會。各議員得此後援。故紛紛集議。乙則恐臨時會一開。惹起糾紛。故竭力阻止。其初對于第二班參議員。幾欲出最後之手段。雖下令解散。亦所不惜。近來自某參議員致函國務院郭秘書長後。已屢次函約面議。而接洽之結果。對于第二班之參議員。已漸有具體的辦法。大約新選舉未成以前。如何安頓。新選舉若能成功。仍是一議員。故日來之臨時會議。稍見冷淑云。

○旅蒙華商請願詳情

▲數百人泣血陳詞　▲當局仍毫無辦法

庫倫叨林相繼失守。有衛國保民天職之政府。雖不關痛癢。視若罔聞。而我切身受害之旅蒙華商。則奔走呼號悽愴萬狀也。昨日記者過新華門前。見有公民代表數百人。包圍府院。下車詢其究竟。始悉係旅蒙華商爲民請命之代表。首由該代表園田瑞生等要求晉見總統。始則再三推諉。繼而各代表中有痛哭陳詞者。公府始派出一毫不相干之秘書陳某。出而爲照例之應酬。各代表遂公推田瑞生侯呈祥劉有慶李毓齡祝鳳劉溥等六人與陳接洽。泣訴萬語千言。陳某不過(轉達總統)四字而已。最後各代表向陳提出辦法三項。(一)接濟難民衣食。(二)設法救其回國。(三)恢復庫倫。陳某唯唯。而各代表仍不得結果而退。又庫倫總商會代表高啓運鄭潤巖二人。昨日亦往國務院謁總理。爲同樣之請願。亦無何等結果。嗚呼。剝奪民脂民膏而養兵百萬。値茲外侮頻來。國土不保之日。則擁兵自雄者。均寂寂無聞。尚待商民作此悽慘之請願。吾不知擁兵諸公。何以自解也。

○李烈鈞之圖鄂

圖湘義不成之李烈鈞。困處于湘西者數閱月。鬱鬱不得志。最近某軍事機關。曾接到湘中探報。略謂李部近忽運兵於龍山一帶。所有鄰天爵蕃部。及殘潰不振之兵。均被收容。似有襲取來咸兩屬之意。此間已電鄂設法聯防云云。又據鄂省探報云。最近程潛所部。決定再舉。李軍集中晃縣。並聲言合聯進攻長沙。且有公推李烈鈞爲全湘總司令之說。刻已于晃縣設立總司令部。因之長岳形勢。頗形危迫。鄂督王占元。以鄂湘接壤。宜加防範。已調遣第十七旅。開赴蒲圻協防。並商同杜司令。調艦在新堤一帶游弋。以資扼禦云。

○將有重大變化之川粵

某方面昨接重慶電訊云。成都熊部。自與劉湘聯合後。兩軍積極與劉存厚爲難。劉知大勢已去。遂於支日率護兵一營。退入邠縣。賴心輝所部。合劉之舊部陡變。將有襲擊某軍之舉動。但熊辛按兵不動。劉湘將以所率之衆。收復餘部。以未得同意。熊軍亦有躍躍欲動之勢。佳日成都行大戒嚴。搜查極爲嚴密。據接近熊部者云。劉湘實有倒劉後再行倒熊之舉。不日間。川局將有變化云。同日又接香港刪電。粵省內部之暗鬭極烈。各將領之黨派。愈出愈歧。自洪兆麟暗殺案發生後。連日總司令部頒加緊戒嚴令。永漢門大南門西關大北門各處。均有黨人秘密機關。軍署方面。與省署已四出偵探。相機捕獲。各報館亦不敢登載此等消息。不日將行決裂。並聞陳魏洪李許包各軍。觀音山行署。亦加派護兵。實行巡哨云。

○唐繼堯出走後之滇議會

▲詰責唐氏擅提欵項　▲拒絕李烈鈞派來代表

二十三日。省議會因總司令部有緊急事件發生。特派顧問李燦高至議會。要求召集各界開會磋商。經省議會。臨時派人四出通知。于午後一時開會。(一)討論唐氏提欵問題。(一)討論李烈鈞派代表來滇調停問題。▲即以提問題。因唐氏弟兄出走時。前亦提去富滇銀行現欵五十萬。而沿途如蒙自河口等處。亦各被提去百十萬不等。外此去年財政廳長繆嘉壽赴滬。曾帶去購備槍械費百餘萬。雖保不再爲唐氏提去。故經衆議決。由省議會嚴電追詰唐氏。責令繳還外。致繆嘉壽電文中。尤宜表示嚴厲之態度。務期此項鉅欵。不再歸一二人私囊而後止。第二問題。保李烈鈞聞唐氏去位。深謂不然。特派代表楊益謙張懷信及盛榮超三君回滇爲調人。在理不應拒絕。惟按唐之出走。對于雲南各界毫無表示。而惟一之民意機關如省議會。亦未得與聞。顯係潛逃。且省內秩序寧堵。殊無所用其調停。故議決發電拒絕其代表入滇。以免意外枝節云。

○整理公債之外人要求

十年公債。名爲整理公債。其額數及發行。已誌本報。茲據財政界消息。該項公債條例。至今尚未公布。原因係保金項下。須增加鹽稅一千五百萬。而鹽署洋稽核。以先行整理鹽務行政爲要求。所以政府近來有召集鹽務會議之舉行。至于稅務司方面。又以元年公債。名爲二萬萬。實有二萬一千萬之多。然流通市面者公計一萬三千萬。其餘皆在各銀行庫中。聞伊提議整理之法。僅限于流行市面之一萬三千萬。其餘不予承認。而政府主張全體在內。現在兩方正在磋商之中。一俟就緒。即將該公債條例公布云。

○鄂人逐王之面面觀

王占元督鄂八載。其初與各界。無若何隔閡。嗣因省長問題。遂起絕大波瀾。自客冬以來。鄂人逐王之聲浪。日沸騰于都門。其種種運動。雖末見若何效果。然中央鑒此潮流。其對王之態度。亦大非昔比。不過因軍閥威嚴。而于羈縻之權。不敢輕于一試耳。日來自夏壽康免職後。鄂人逐王運動。再接再厲。此亦政潮所趨。勢所不免者。然其中逐王之鄂人。尚可分作兩派。(甲)民意派。(乙)迎夏派。此兩派中運動最烈者。當歸乙派。做旅京鄂人之王派。竟向中央宣言。乙派爲原動。甲派係被動。請府院當軸。若將乙派拒絕。則甲派自當解體。不成問題。若據吾人之旁觀。審察最近鄂人反對王氏之會議。所抱主旨。甚爲堅決。種種手續。頗有條理。非如杯弓蛇影。有始無終之運動所可同日而語也。王占元在鄂。最劣之點。即在縱用私人。過于偏袒。如數月來。武穴蒲圻。宜昌。天門。崇陽等處兵變。每遇人民之呼籲。則嚴爲駁覆。且言各界不能捐募。維持現狀。咎由自取。甚至將代表拘禁。向中央掩飾。似此行爲。當爲鄂人所不容。而夏派之逐王者。遂借風駛船。鼓動一切。王氏疊遭反對。固因其左右招搖過甚。致犯衆怒。然其種種暴動。不知斂跡。亦爲屢遭物議之發端。近觀鄂人。在京呈控王氏之案由。(一)縱兵殃民。彌縫各處兵變。不報中央。關于兵變各處善後。毫無辦法。(二)草菅人命。搜陷良民。對于維持鄂局之各界代表。任意摧殘。(三)包攬選舉。未能如願。即肆意干涉。任其停頓。(四)任用私人。搜括民脂民膏。縱使丁役。騷擾閭閻。(五)縱弛煙禁。公署職員。私運煙土。不加禁止。(六)擅干政。把持全鄂政權。並嚴禁提倡自治。(七)藉辦選舉。任意勒捐。自由增加地丁附捐。(八)捏報兵餉。吞入私囊。朦上愚下。毫無顧忌。以上各項。已由日前湖廣會館之二次會議。完全表決。向中央控訴矣。而自居民意派之代表陳家鼐。亦于日前到京。湖廣會館之二次會議時。已出席報告來京之宗旨。內容概畧。與上所控王氏罪狀。無甚靑壤。然對于鄂省逐王之面面。言之綦詳。在鄂規定方法。第一批代表。若無效時。第二批再行出發。無論受若何波折。費若干時間。非達到目的不止。由此足覘鄂人之堅決。確無疏通餘地也。惟中央方面。對于此舉。現在尚無甚動靜。究持何項手腕。以解此政潮。願吾人拭目望之。

社會瑣聞

▲宣統檢看報紙

（北京）遜清帝宣統刻爲注重中外局勢考察社會現狀起見對於各種報紙甚爲注意昨特交諭南書房行走陳弢厂每日將上海申報時事新報商報北京英文日報益世報順天時報北京日報京報等按日於下午分別檢出呈閱藉以匡助學識云

（實）（業）（淺）（說）

奉天紡紗廠勸種棉花之演說

咱們奉天紡紗廠自從去年經財政廳籌辦起來發給各縣招股章程勸種棉花白話告示想你們莊戶人家已竟看見了現在紡紗廠派定廠長設立籌備事務所規畫進行方法此種營業資本很大收用棉花甚多考查咱們本省常年所種棉花盡數收買也不彀用所以省長去年通令各縣勸令種棉財政廳復又通令勸種你們莊戶人家專以種地爲業趁此用棉的時候務須選擇好地多種一些不但紡紗足用你們賣錢也多這不是公私兩便嗎可是棉花種籽不能一樣種法也有分析現經本廠調查本省土棉種籽分黑白兩色遼陽一帶棉籽多種白色黑山義縣各處棉籽多種黑色花的成績雖未經紡紗廠試驗考其絨頭棉性尚能宜於紡紗兩種比較黑籽尤覺優美且播種籽用肥料及耕鋤收撿方法各縣農戶歷種多年均有經驗雖屬土法倘稱相宜倘要改良播種可是很好然而一切農具及肥料等等至不容易張羅我所以不先勸你們改良種法不過挑選好地施用糞肥多加人工將土鬆碎使他得以時時吸收養分這個棉花一定收成能好並不多費些錢容易作到等到後手再慢慢的改良也不爲遲再有一種美國的棉籽花絨很好潔白有光能紡極細紗線於紗廠用途最爲相宜種到好處收成比土棉還多近年如黑山等縣也有試種的聽說秋熟時候棉花有不成的這個毛病却不怪地也不怪籽怪他種的不得法我畧對你們說說這種美棉秧顆很高結桃很大吸收力自然很多了若不講究種法照着土棉一樣施肥一樣耕鋤那就不能有好結果因爲他吸收力大施肥自然得多耕鋤自然得勤因爲他秧科很高距離自然得遠培根自然得厚打尖自然得勤而且桃子多了亦須摘下去一些此是尋常知識人人能懂別尋思從外國來的種中國人就不會種了總要用心去幹絕不會錯的但是最要緊的事在乎選地選籽假如今年打算種棉去年就將地選好播種別的莊稼加工加肥將地鋤得乾乾淨淨及春多施肥料如法耕鋤這個棉苗定然長好若種美棉到初伏時再施一次肥料以防其吸盡地中養氣我想萬無不熟的道理選地是這樣選籽更要留心無論土棉美棉作種棉籽必須精心揀選挑其光大圓滿無腐朽分量加重者爲佳最好先用盆盂盛貯少許施水浸潤放置暖室令其生芽以覘長性這全是老莊稼人能明白的事我不過最怕糊塗俗語說的好緊莊稼又說說說就將各位提醒了種莊稼一道糞大工勤不用問人這是一點不錯的我們本廠因爲使用棉花不願買外洋的也不願買外省的這是什麼緣故呢因爲上外處去買錢得花到外邊本省莊稼戶就沾不着光了所以本廠核計一個勸辦的法子派人分往各縣急力勸辦現在離種棉的日子不遠你們打算得種棉花的利也得早早籌辦起來本廠現已預備美國棉籽你們莊戶人家如欲試種美棉須先聲明種畝若干稟由村正副開單領取本廠僅照原價核收絕不打算取利倘若種棉的地戶有真正資力不足本廠擬定接濟墊金以資提倡本廠委員到境時擬先會同警保各官長招集各村父老勸定各戶種棉若干繕具清摺查考某戶應當發給墊金註明摺內其墊金辦法擬於播種以先每種棉一畝發給奉小洋票一元到芒種節後調查棉苗的時候再發給每畝墊金五角趕到舊歷七月內每畝再發給五角到收買棉花的時候將所發墊金如數扣留不要利息這個辦法專爲接濟力量不足的農戶有錢的人家可不要朦混冒領了本廠收買棉花的時候子花即是代子花衣即是去子均可但是必得極乾才好若是不乾可是一定不要至於包裝的法子到那個時候再說大概用席包最好用秫稭包谷草包亦可總是要潔淨不可將柴草葉子粘在裏邊至于收買棉花價錢秤碼全照各集市一樣絕不能減價壓秤若是遭着水旱偏災棉秧不能結桃結桃不能成熟至無一點收成本廠也必格外體量仍舊不要利錢到舊歷八月間將墊金如數收回若有拖欠不齊就爲保人是問了以上所說的這些話合這些辦法雖是專爲紡紗廠用棉花起見然而對于種棉各戶也有莫大的利益今年種棉得了好處明年更要多種我們紡紗廠也更要擴充你想奉天的實業也就更要多有進步啦將來大家用線用布就均可以買本省的了豈不是國利民福嗎萬望大家把這些話謹記在心能够實力照辦纔好

經濟欄

◎湖南商業上之悲觀（續）

(三)受紙幣低落影響　湖南人民受紙幣之害以商業言譬如今日用進之紙幣至明日其價格竟低落一折或二折或錢業不收而商家受官廳威迫不能不受受之存放一星期或一月其價格較進來時竟跌落一半則受損實屬不貲而湖南銀行礦業銀行實業銀行爲著銀行交通銀行裕湘銀行所發出之紙幣何止數千萬皆於近二年內一概作廢其損失大半在商家以上三者商家所受之影響皆屬外力所侵無法規避或挽救然而商人自身之失計其說亦有三(一)利率太厚戰爭以後商業金融勢頹破產欲重整旗鼓有不得不乞靈于資本家（大都是外省人韋金專來放利者）而資本家放銀既須要保復有抵押品利息每月當在三分之四分之間商人出重利貸資本家之錢以作本錢不得不取償于賣出之貨物尚須加開支贍家用於是湖商之洋貨價格照原價至少加倍綢緞布疋照原價至少加十分之五六其他各物來自外省者以此類推因之購者每聞面却步統計營業比較民國二三年減去十分之六七(二)徒尚浮華不求實際營業既一落千丈開支自是不給於是思有以爭奇鬥華炫人耳目以廣招徠於是各業之幾周紀念大減價幾天觸目皆是一商鋪之電燈每多至幾百盞或千盞彩棚彩樓莫不窮極奢華不知此等舉動若偶有一二尚能聳動主顧既鱗連櫛比同行使主顧目迷五色無從問津且實際上財政涸枯憑你若何廉價若何招徠其如無錢上門乎故其結果生涯增者有限而臨時散縵費欵實不少不但得不償失且信用反使不堅(三)自私心太重較大之商業大都合股開張而股東未必盡入店中管事然其經理司賬及重要分子必爲股本所佔有嫌疑店內之股東每每用空公欵私做抵押侵公肥己使公司不能活動或爲店外股東所悉勢必大起交涉其結果必致店鋪倒閉再與訴訟其他或獨力經營者亦每每用人不妥致受暗虧牽涉倒閉記者確實調查此種商家數佔全部十分之三　（完）

◎奉天紡紗廠勸導種棉簡章

第一條　本廠創辦紡紗認定本省棉花爲原料籍以提倡棉業爲主旨

第二條　本省種棉向無大宗銷路後利甚微以故種戶日見減少本廠紡紗用棉極多此後種棉絕無滯銷之慮

第三條　本廠需用棉花雖經財政廳用白話布告極力勸種及各縣監督剴切曉諭仍恐民戶未必盡知現值春耕之際本廠派委妥員分往各路切實勸種以期秋收有望而應要需

第四條　本省氣候温和土質肥沃宜于種棉之縣分頗多惟從前自種自收未有勸導接濟之事茲經本廠擬定勸種辦法對于種棉各戶墊欵接濟以期多種至墊欵手續另有限制以免冒濫

第五條　本廠委員到各縣時須與各縣監督警察所長妥爲接洽煩爲傳知各區警保召集各村正副講演種棉之利以期轉告鄉農而便週知

第六條　本廠委員與警保各村正副須將各村種棉各戶姓名及某戶種棉若干畝開列清單

第七條　本廠委員詳細調查種棉各戶如某戶實係資力不足然後方能墊欵接濟以資耕種

第八條　本廠發給墊金分作三期第一期于種地之先發給第二期于芒種後發給第三期于白露節前發給　（未完）

◎上海商業通信

（三月十四日）

▲棉紗　本期來棉紗市面亦不甚振各廠一無開出雖有訂貨俱屬五月以後之期貨故各廠亦不甚願意接受出貨情形甚佳而尤以四川幫之二十支紗爲最云棉布市仍靜

▲芝蔴　英美市面仍不振雖華商以廉價求售奈總不足引起購買協約有關兵入德消息于市面不免影響本埠芝蔴市極靜價尚平定

◎各銀行庫存表

行名	銀兩	銀元
中國	一百四十八萬	九百十二萬
懋業	五十萬	三十二萬
交通	一百四十五萬	五百四十萬
麥加利	三百四十萬	一百八十七萬
匯豐	一千〇卅五萬	五百四十六萬
正金	三百八十七萬	二百十六萬
道勝	二百三十七萬	八十二萬
通商	六十萬	七十萬
東方	二百萬	四十萬
花旗	一百五十五萬	一百七十萬
華比	七十六萬	四十萬
和蘭	八十萬	九十萬
台灣	一百五十七萬	五十七萬
有利	七十萬	五十萬
友華	八十萬	八十萬
菲列濱	二十二萬	五萬
匯興	一百三十七萬	十八萬
廣東	五萬	五十五萬
中法	一百〇六萬	一百三十二萬
住友	一百萬	二十五萬
三菱	四十五萬	三十七萬
三井	四十五萬	十萬
安達	一百十萬	十萬
朝鮮	六十萬	十萬
大通	二十一萬	一百十二萬

共銀三千八百八十萬兩
洋三千四百九十五萬元

舊二月十一日　壬午　赤口　平　星宿　日曜　民國十年三月二十日　各人吉凶

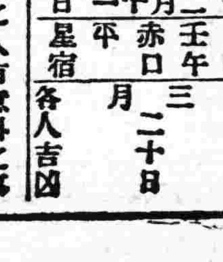

明日之吉凶▲一白之人有意外之事故以內守爲安西吉▲二黑之人雖占良好位置但缺鎭靜北南西吉▲三碧之人雖得朋友之助進行殊難坤北吉▲四綠之人在內努力對外始可活動而獲實利坤吉▲五黃之人努力多而實利少之日須待時南北吉▲六白之人易起暴躁之日須慎口舌南坤吉▲七赤之人在外無所得在內有利南東西吉▲八白之人勿爲甘言所欺批貨人助日下易有損失東吉▲九紫之人雖有買賣須注意東西吉

中國電話一百二十三號　日本電話四四二十三　八百九十一　七百五十八
▲每日……　▲有中國人翻譯……　本院在十間房大街中間路北

化痔

痔瘡之種類甚繁有牝痔牡痔腸痔之分又有翻痔色痔血痔氣痔之別究其患痔之原大都濕熱下注肺傷行房除酒熱甚房勞過度以致筋脈橫解精氣脫泄成漏成塊或痛或癢香爲痔瘻血淋漓管長數寸或黃水紫血脫肛疼痛杳屬滿本主人得家傳秘法製此丹無論新痔舊痔內痔外痔結核成管脫肛流血痛徹心肺速將此丹用白開水送服一丸每日三次縱使數十年極重極危之症連服一料包可斷根永不再發百試百驗每瓶現大洋一圓每料五瓶現大洋四圓另有雙料化痔丹功效尤速每兩瓶現大洋二圓八角每料六瓶現大洋七圓如日久成管另製包愈惡痔去管膏雙料每瓶現洋二圓單料每瓶一圓內服外搽功力更速●上海盆湯弄崔氏瓣香廬●奉天大南門裡金銀庫胡同瓣香廬分行同啓

遺精聖藥 蝸皇補天丹

精者人身性命之根源凡人未交媾之時其精涵於血中及至交媾慾火動極周身流行之血至命門而方變爲精乃人身至實何等慎重若有交媾之時忍精不泄或幼年犯手淫精竅不固甚至夢遺滑精臨房不舉或舉而不堅或見色流精未交先洩或既交不久精薄遺精及此外亦有諸症勞心太過相火妄動以致遺精專治腎經衰弱精虧亦能填精鎖陽種子補先天之本培後天之基〇每瓶現大洋二圓〇每料五瓶現大洋八圓〇另製遺精必愈膏〇上海盆湯弄崔氏瓣香廬〇奉天大南門裡崔氏瓣香廬總經理〇批發格外從廉各洋貨號如願代售請至接洽

扶陽固本丸

此丸係補天氏大醫士新發明純採雄獸之腎牡畜之髓珠珀之英花草之精用化學法提煉修合爲丸有水火既濟之功陰陽相生之妙性質王道功效甚速誠不可思議屢蒙歐美各國醫學博士推獎故與市井牟利牛溲馬勃者實有霄壤之別無論老年少年所患陰虛陽痿久年不愈速服此丸俟其藥性達到督脈腸道固蘊丹田陰陽鼓蕩琴瑟調和復能壯筋骨補氣血添精髓返老還童如常服此劑雖夜御數女精神不倦不愧扶陽之秘寶補身之良藥也。主治先天不足後天戕伐。命門火衰水火不濟。色慾過度腰膝酸軟。下元虛弱夢遺滑精。年老氣弱陽不舉歯。情竇早開陽莖短小。交媾不歡臨房畏縮。精敏不固交不耐久。腎精寒敗交不受孕。氣血兩虧耳鳴目眩。手淫過甚精敗陽痿。百體委弱精神恍惚。服法每服五丸每天早晚空肚用開白水送下價目每盒現大洋一元每打現大洋拾元〇婦科聖藥月圓此藥專治婦女身體虛弱面黃肌瘦精水不調臨期腹痛等症每盒現大洋二元〇外埠函購各費一律另加郵費

奉天大南門裡金銀庫胡同省長公署東首崔氏瓣香廬藥房獨家出售

上海 人壽醫藥室 餘年氏 秘製

珍珠鏡面散

沈製羊脂珠粉鏡面散專治男女老幼面上雀班粉刺煙香酒刺等類統能治之雙料每瓶現洋五角單料每瓶現洋兩角半

沈製生髮膠

男女老幼脫髮禿頂包可重生新髮黃髮自能轉爲黑大瓶現洋五角小瓶二角半

美國威爾閣蘭 奶香白玉粉

閨閣女界可代粉用滿面芬香每包一角

上海實業製藥公司 湯森氏 最新發明美容奇藥

生毛髮藥水

此藥效驗神奇長髮極速凡病後產後血虛血枯髮禿及脫去之髮均可擦之生黑眉毛擦之光亮而且重生破天荒之奇藥也每瓶大洋一圓現每打洋十一元

治雀斑 愈斑光面水 斑藥

此藥專治雀斑汗斑及癬症等有擦之神效即日退斑可令人面光如鏡美容之要藥也每瓶洋一元

治酒刺 面皰藥水 刺藥

此藥治面上酒刺粉刺風刺等症將藥擦之能除消卽見效再夜不愈退證誠也每瓶洋一圓

美容 皮膚白色素 奇藥

此藥能令肌膚潔白細膩男女老幼面上諸般不潔之症擦之立見功效神奇美妙真也每瓶大洋一圓

痰

痰由痰生痰消咳自止故止咳必先消痰此理人盡知之試問痰何以消最靈的消痰藥品係何種則人皆茫然矣僕體弱患咳多年消痰無法忍久咳成勞遂不惜金錢日謀消痰之藥凡流行海上及普通治痰者莫不購食其如服藥雖多痰咳益甚則痰愈盛日嚴飲而夜不眠神疲力乏骨瘦如柴勞象已形勢極可怖厥後購得崔氏瓣製半夏麴遵照仿單且夕服之以覘其效驗孰意服未幾忽思睡睡醒咳止而思飲即痰亦不便且續購半夏一打服未罄而痰若失由是咳竟止體亦健於今三年痰咳斂跡瓣製半夏可謂海內止咳消痰之無上妙品也爰述大畧以貢介紹痰咳者〇直隸鹽務處王品山謹啓〇奉天城裡金銀庫胡同內省長公署東首路南瓣香廬謹誌

價目每大盒現大洋二元四角 每小盒現大洋一元兩角 每打現大洋十三元二角 小盒試服現大洋二角

外埠郵匯極便郵票概作九五 批發格外從廉

西洋美人鏡香皂

香氣馥郁 品質優良

能使耐久 價格低廉

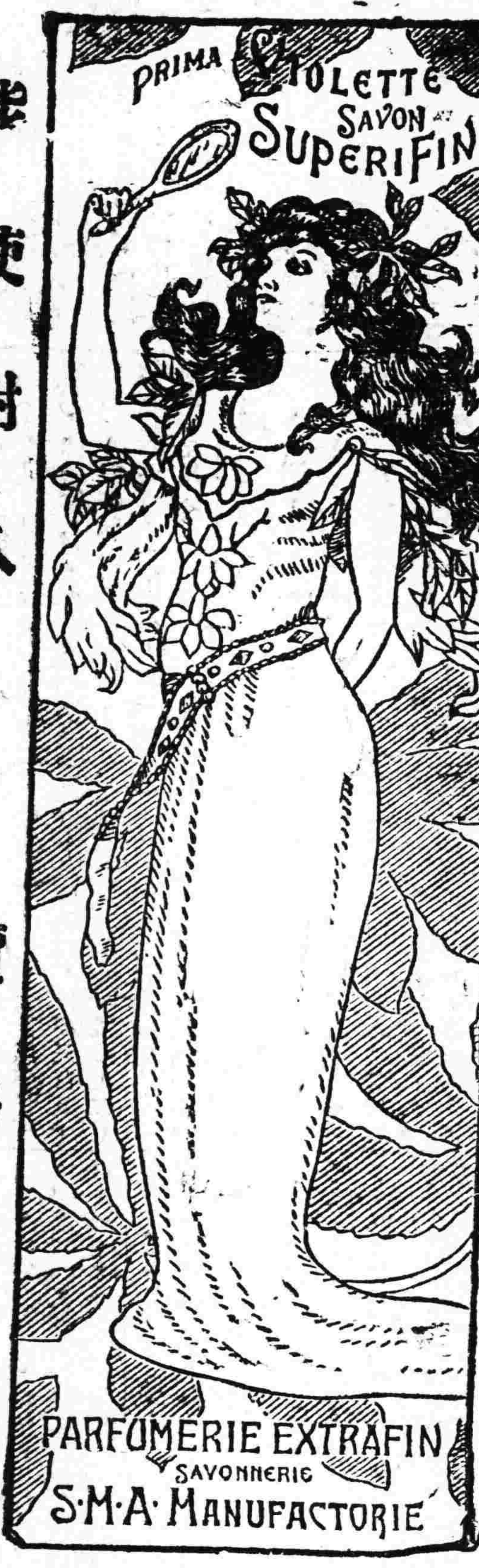

世界名酒 ヘルメスウヰスキー

多年貯藏熟製之

聲譽久著斯界之

嗜威斯克酒者請飲

黑爾美斯威斯克

特製圓瓶

大阪東區安土町 祭原伊太郎

方瓶

治老年人大便秘結

紅色清導丸誠係妙品也

韋廉士紅色清導丸功力和平服後絕無肚腹絞痛以及腸胃不舒飲食不化之弊是以可稱爲老年人之清涼和便妙品也湖北黃陂縣蒙家集陳峙東先生來書云家母年近六旬素本火旺以致大便秘結異常痛楚服用各藥毫無效驗適峙東閱報紙見有服用貴局之清導丸而獲康強者不啻千萬是以峙東購一瓶試服不料一瓶未罄大腸火消大便有序故特致函貴局以鳴謝忱

專治大便秘結功力和平能除肝火之清導丸能療肝火上升疾病頭痛頭暈目眩口渴舌乾厚苔等症能令面色清潔紅潤可除痔瘡持痛若凡經售西藥者均有出售或直向上海四川路九十六號韋廉士醫生藥局函購每一瓶郵票大洋六角郵力在內可也

咳嗽不止猩痰上升

關東水族研究會入血環氣衰致患肺部失調所社臨初會起專類得患斯疾由韋廉士大醫生紅色補丸強健其血氣始獲全愈府君來示云余素來游幕江浙爲春任專類烈平司法廳科公事浩繁操勞過度年前曾患肝胃氣痛之症胃不消化飲食難進腰背酸楚精神萎頓夜眠不寧頭暈目眩曾服各藥延聘名醫調治多方毫無功效反致肺部失調猩痰上升咳嗽不止因余友曾賴韋廉士大醫生紅色補丸所治愈故余反安慶家中決意試服之購買半打服後頓見神效胃口復原晚間安睡精神加增逾於嚮昔愈後又加服大醫生紅色清導丸照單常服每日大便尤爲通利故接連服紅色補丸雙方並進現已十分全愈且身體肥胖精神充足余之經歷足徵韋廉士大醫生紅色補丸清導丸治疾之功神速無匹也感激之餘無以爲報特撮一小影送上藉誌病愈並相書此鳴謝並頌大安天下馳名補血健腦之聖藥韋廉士大醫生紅色補丸行世已歷三十餘年之久曾經療治血薄氣衰 腸筋虧乏 胃不消化 瘋濕骨痛 筋系疼痛 山嵐瘴氣 皮膚諸恙以及婦科各種疑難險疾尤爲神效凡經售西藥者均有出售或直向上海四川路九十六號韋廉士醫生藥局函購每一瓶英洋一元五角每六瓶英洋八元郵力在內

東三省總經理牛莊源來盛

新華儲蓄銀行儲蓄催領票第六次獎金廣告

本行代財政部發行之蓄儲票業已開籤六次經財政部呈准由部償換五年公債唯第六次獎金仍由敝行代兌各在案查兌獎章程以一年爲期逾期作廢所有第六次中獎之票截至十年四月二十五日已屆一年期滿應請得人迅即轉票赴敝總分行及各地代理所領取獎金倘逾期不領即行截止幸勿自誤此照

新華儲蓄銀行

志仁堂雙層化積膏

此膏專貼男婦氣積血積寒積食積心胃疼痛胸膈脹滿氣逆不舒噎膈反胃氣臌水臌癥瘕痞塊痢疾泄洩腎寒腰腿筋骨疼痛手足麻木男子疝氣腎囊潮濕婦人經血不調經前經後腰腿疼痛赤白帶下子宮寒冷久不孕育並治小兒乳積疳疾蟲積偏墜等症此膏收效甚速少者五六日多者十餘日不但積消聚散而且健脾衛生誠膏藥中之妙品也此膏每份兩張紅白葯面兩包合洋五角

強種補元丹 專治腎虛腎寒腎囊潮濕遺精腰痠腿軟四肢無力以及諸虛百損五勞七傷等症服之立效每盒五角

婦科鹿胎丸 專治婦女經血不調經閉不通經漏不止赤白帶下經期腰腿疼痛產後瘀血腹痛等症服之神效每丸二角

衛生時症丸 專治四時感冒時行瘟疫頭痛身痛嘔吐惡心霍亂痧症絞腸腹痛頭目眩暈抽搐等症服之立效每袋二角

止嗽保肺丸 專治辛苦勞役傷肺房勞傷腎肺腎兩虧正氣不固寒邪外感痰嗽喘促等症每盒四角

清毒掃淋丸 [illegible]

筋骨萬靈膏 [illegible]

男女痨病藥 [illegible]

男婦種子丹 專治男婦久不生育或生育素少產後因男子房事太過精乏髓冷女經血不調血海空虛以致久不受孕每盒五角

順氣健胃丸 專治脾虛胃弱胸膈脹痛飲食少進嘔吐泄瀉痢氣臌水臌癥瘕痞塊內服此丸外貼化積膏立效每盒五角

腳氣靈藥粉 專治乾濕腳氣腳面腳心腳指縫痛癢刺癢流水乾上加腳痛乾熱不適水用手擦破上之立效每袋二角

嬰兒消積片 專治小兒乳積食積疳積蟲積發熱咳嗽肚大青筋腹脹瀉痢口渴大飲等症每服二片每袋二角

化痰五錠金 專治各種痰氣咳嗽痰喘痰氣結核四肢筋節疼痛大人中風半身不遂小兒急驚抽搐等症每盒五角

調經活血丹 專治婦女經血不調經閉不通經期腰腹疼痛以及乾血勞症倒經吐血等症每盒一元

改良清寧丸 專治頭痛頭暈迷暈火眼鼻痔唇口破裂咽喉腫痛大便乾燥小便赤少火淋毒淋等症每袋四角

本堂所製各種良葯各省縣鎮等均有販賣商號經理光顧欲購者請向經理處購取可也各種均經官准立案佈告專賣加有假冒禀官究辦

奉天省城大東門裡 志仁堂大藥房啓 中國電話六百六十七號

△往北車 △往南車 △營口大石橋間▽ △大連旅順間▽ 朝鮮線(日本時刻)